



ΠΑΝΕΠΙΣΤΗΜΙΟ ΔΥΤΙΚΗΣ ΑΤΤΙΚΗΣ

ΓΕΝΙΚΗ ΔΙΕΥΘΥΝΣΗ ΟΙΚΟΝΟΜΙΚΩΝ, ΠΡΟΓΡΑΜΜΑΤΙΣΜΟΥ ΚΑΙ ΑΝΑΠΤΥΞΗΣ

ΔΙΕΥΘΥΝΣΗ ΟΙΚΟΝΟΜΙΚΟΥ

ΔΙΕΥΘΥΝΣΗ ΟΙΚΟΝΟΜΙΚΟΥ

ΤΜΗΜΑ ΠΡΟΜΗΘΕΙΩΝ

ΠΑΝΕΠΙΣΤΗΜΙΟΥΠΟΛΗ ΑΡΧΑΙΟΥ ΕΛΑΙΩΝΑ

Ταχ. Δ/ση: Π. Ράλλη & Θηβών 250, Αιγάλεω Τ.Κ.122 44

Τηλέφωνο: 2105381118

Fax: 2105623847

Ηλ. Ταχυδρ.: promith@uniwa.gr

Πληροφορίες: Ηλίας Βαβάσης

Ημερομηνία: 19/02/2022

Αρ.πρωτ.: 48433

ΠΡΟΣΚΛΗΣΗ ΕΚΔΗΛΩΣΗΣ ΕΝΔΙΑΦΕΡΟΝΤΟΣ ΓΙΑ ΤΗΝ

«ΠΡΟΜΗΘΕΙΑ ΑΝΕΛΚΥΣΤΗΡΑ ΣΚΑΛΑΣ ΓΙΑ ΠΡΟΣΒΑΣΗ ΑΜΕΑ ΣΤΗΝ ΠΑΝΕΠΙΣΤΗΜΙΟΥΠΟΛΗ ΑΘΗΝΩΝ»

CPV: 42416000-5: Ανελκυστήρες, καδοφόροι ανυψωτήρες, ανυψωτικά μηχανήματα, κυλιόμενες σκάλες και κυλιόμενοι τάπητες, 79132000-8: Υπηρεσίες πιστοποίησης

ΠΡΟΫΠΟΛΟΓΙΣΜΟΣ: 13.524,00€ (συμπεριλαμβανομένου Φ.Π.Α. 24%)



ΠΑΝΕΠΙΣΤΗΜΙΟ ΔΥΤΙΚΗΣ ΑΤΤΙΚΗΣ

ΓΕΝΙΚΗ ΔΙΕΥΘΥΝΣΗ ΟΙΚΟΝΟΜΙΚΩΝ, ΠΡΟΓΡΑΜΜΑΤΙΣΜΟΥ ΚΑΙ ΑΝΑΠΤΥΞΗΣ

ΔΙΕΥΘΥΝΣΗ ΟΙΚΟΝΟΜΙΚΟΥ

Συνοπτικά στοιχεία:

ΑΝΑΘΕΤΟΥΣΑ ΑΡΧΗ:	ΠΑΝΕΠΙΣΤΗΜΙΟ ΔΥΤΙΚΗΣ ΑΤΤΙΚΗΣ
ΤΙΤΛΟΣ:	ΠΡΟΜΗΘΕΙΑ ΑΝΕΛΚΥΣΤΗΡΑ ΣΚΑΛΑΣ ΓΙΑ ΠΡΟΣΒΑΣΗ ΑΜΕΑ ΣΤΗΝ ΠΑΝΕΠΙΣΤΗΜΙΟΥΠΟΛΗ ΑΘΗΝΩΝ
ΦΟΡΕΑΣ ΓΙΑ ΤΟΝ ΟΠΟΙΟ ΠΡΟΟΡΙΖΕΤΑΙ:	Για το Πανεπιστήμιο Δυτικής Αττικής
ΤΟΠΟΣ:	Η έδρα του Πανεπιστημίου Δυτικής Αττικής, Πανεπιστημιούπολη Αρχαίου Ελαιώνα: Π. Ράλλη και Θηβών 250, Αιγάλεω 12244
ΕΙΔΟΣ ΔΙΑΔΙΚΑΣΙΑΣ:	Πρόσκληση Εκδήλωσης Ενδιαφέροντος, με κριτήριο ανάθεσης την πλέον συμφέρουσα από οικονομική άποψη προσφορά βάσει τιμής.
ΕΚΤΙΜΩΜΕΝΗ ΑΞΙΑ ΣΥΜΒΑΣΗΣ:	Ο προϋπολογισμός ανέρχεται έως του σε 13.524,00€ (συμπεριλαμβανομένου του Φ.Π.Α. 24%).
ΧΡΗΜΑΤΟΔΟΤΗΣΗ	Θα βαρύνει το τακτικό προϋπολογισμό Οικονομικού Έτους 2022 ΚΑΕ: 974901
ΚΩΔΙΚΟΣ CPV	CPV: 42416000-5: Ανελκυστήρες, καδοφόροι ανυψωτήρες, ανυψωτικά μηχανήματα, κυλιόμενες σκάλες και κυλιόμενοι τάπητες, 79132000-8: Υπηρεσίες πιστοποίησης
ΙΣΧΥΣ ΠΡΟΣΦΟΡΩΝ	Εκατόν είκοσι (120) ημέρες από την επομένη της ημερομηνίας διενέργειας της Πρόσκληση Εκδήλωσης Ενδιαφέροντος
ΚΑΤΑΛΗΚΤΙΚΗ ΗΜΕΡΟΜΗΝΙΑ ΚΑΙ ΩΡΑ ΥΠΟΒΟΛΗΣ ΠΡΟΣΦΟΡΩΝ	Τετάρτη 25/05/2022 και ώρα 11:00 π.μ στο τμήμα Διοικητικής Μέριμνας και Πρωτοκόλλου, Π. Ράλλη και Θηβών 250, Τ.Κ 12244 Αιγάλεω. Προσφορές που υποβάλλονται μετά την παραπάνω ημερομηνία και ώρα απορρίπτονται.



ΠΑΝΕΠΙΣΤΗΜΙΟ ΔΥΤΙΚΗΣ ΑΤΤΙΚΗΣ

ΓΕΝΙΚΗ ΔΙΕΥΘΥΝΣΗ ΟΙΚΟΝΟΜΙΚΩΝ, ΠΡΟΓΡΑΜΜΑΤΙΣΜΟΥ ΚΑΙ ΑΝΑΠΤΥΞΗΣ

ΔΙΕΥΘΥΝΣΗ ΟΙΚΟΝΟΜΙΚΟΥ

Το Πα.Δ.Α έχοντας υπόψη:

1. Τις διατάξεις της παρ. 2 του άρθρου 3 του Ν. 4521/2018 (Φ.Ε.Κ. 38/2-03-2018, τ. Α'): «Ίδρυση Πανεπιστημίου Δυτικής Αττικής και Άλλες Διατάξεις».
2. Τις διατάξεις του Ν.4009/2011 (Φ.Ε.Κ. 195/06-09-2011, τ. Α'): «Δομή, Λειτουργία, Διασφάλιση της Ποιότητας των Σπουδών και Διεθνοποίηση των Ανωτάτων Εκπαιδευτικών Ιδρυμάτων», όπως ισχύει σήμερα με τις τροποποιήσεις και τις συμπληρώσεις του και ιδίως της παρ. 2α του άρθρου 57.
3. Τις διατάξεις του Ν. 4485/2017 (Φ.Ε.Κ. 114/04-08-2017, τ. Α'): «Οργάνωση και Λειτουργία της Ανώτατης Εκπαίδευσης, Ρυθμίσεις για την Έρευνα και Άλλες Διατάξεις».
4. Τις διατάξεις του Ν. 4610/2019 (Φ.Ε.Κ. 70/7-05-2019, τ. Α'): «Συνέργειες Πανεπιστημίων και Τ.Ε.Ι., Πρόσβαση στην Τριτοβάθμια Εκπαίδευση, Πειραματικά Σχολεία, Γενικά Αρχεία του Κράτους και Λοιπές Διατάξεις».
5. Τη με αριθμ. 125788/Ζ1/6-08-2019 (Φ.Ε.Κ. 564/13-08-2019, τ. Υ.Ο.Δ.Δ.) Διαπιστωτική Πράξη της Υπουργού Παιδείας και Θρησκευμάτων, σχετικά με το: «Διορισμό Πρύτανη και Τεσσάρων (4) Αντιπρυτάνεων του Πανεπιστημίου Δυτικής Αττικής».
6. Τις διατάξεις του Ν. 4013/2011 (Φ.Ε.Κ. 204/15-09-2011, τ. Α') : «Σύσταση Ενιαίας Αρχής Δημοσίων Συμβάσεων και Κεντρικού Ηλεκτρονικού Μητρώου Δημοσίων Συμβάσεων».
7. Τις διατάξεις του Ν. 4412/2016 (Φ.Ε.Κ. 147/8-08-2016, τ. Α') : «Δημόσιες Συμβάσεις Έργων, Προμηθειών και Υπηρεσιών (προσαρμογή στις οδηγίες 2014/24/ ΕΕ και 2014/25/ΕΕ)», όπως τροποποιήθηκε και ισχύει.
8. Τις διατάξεις του Ν. 4270/2014 (Φ.Ε.Κ. 143/28-06-2014, τ. Α') : «Αρχές Δημοσιονομικής Διαχείρισης και Εποπτείας (ενσωμάτωση της Οδηγίας 2011/85/ΕΕ) – Δημόσιο Λογιστικό και Άλλες Διατάξεις».
9. Τις διατάξεις του Π.Δ. 80/2016 (Φ.Ε.Κ. 145/5-8-2016, τ. Α') : «Ανάληψη Υποχρεώσεων από τους Διατάκτες», όπως τροποποιήθηκε και ισχύει.
10. Τις διατάξεις του Ν. 3861/2010 (Φ.Ε.Κ. 112/13-07-2010, τ. Α') : «Ενίσχυση της Διαφάνειας με την Υποχρεωτική Ανάρτηση Νόμων και Πράξεων των Κυβερνητικών, Διοικητικών και Αυτοδιοικητικών Οργάνων στο Διαδίκτυο «Πρόγραμμα Διαύγεια» και Άλλες Διατάξεις» και η τροποποίηση αυτού με το άρθρο 23 του Ν. 4210/2013 (Φ.Ε.Κ. 254/21-11-2013, τ. Α').
11. Το με αρ. πρωτ. 2021.1436/15-12-2021 Υπηρεσιακό Αίτημα του Τμήματος Μελετών & Κατασκευών.
12. Τις άμεσες ανάγκες του Πανεπιστημίου Δυτικής Αττικής.

ΠΡΟΚΗΡΥΣΣΕΤΑΙ

Πρόσκληση Εκδήλωσης Ενδιαφέροντος με λήψη έγγραφων προσφορών για την ανάδειξη αναδόχου για την «**ΠΡΟΜΗΘΕΙΑ ΑΝΕΛΚΥΣΤΗΡΑ ΣΚΑΛΑΣ ΓΙΑ ΠΡΟΣΒΑΣΗ ΑΜΕΑ ΣΤΗΝ ΠΑΝΕΠΙΣΤΗΜΙΟΥΠΟΛΗ ΑΘΗΝΩΝ**», όπως περιγράφονται στο Παράρτημα Α' και το οποίο αποτελεί αναπόσπαστο μέρος της Πρόσκληση Εκδήλωσης Ενδιαφέροντος, με κριτήριο ανάθεσης την πλέον συμφέρουσα από οικονομική άποψη προσφορά βάσει τιμής.

Η εκτιμώμενη αξία της σύμβασης ανέρχεται έως του ποσού **13524,00€**, συμπεριλαμβανομένου του Φ.Π.Α. 24% και θα βαρύνει το Τακτικό Προϋπολογισμό οικονομικού έτους **2022**, ΚΑΕ : **974901, Α.Α.Υ 580/2022**

Ο ΠΡΟΪΣΤΑΜΕΝΟΣ
ΔΙΕΥΘΥΝΣΗΣ ΟΙΚΟΝΟΜΙΚΟΥ

Δρ. ΓΕΩΡΓΙΟΣ ΠΑΠΑΔΟΠΟΥΛΟΣ



ΠΑΝΕΠΙΣΤΗΜΙΟ ΔΥΤΙΚΗΣ ΑΤΤΙΚΗΣ

ΓΕΝΙΚΗ ΔΙΕΥΘΥΝΣΗ ΟΙΚΟΝΟΜΙΚΩΝ, ΠΡΟΓΡΑΜΜΑΤΙΣΜΟΥ ΚΑΙ ΑΝΑΠΤΥΞΗΣ

ΔΙΕΥΘΥΝΣΗ ΟΙΚΟΝΟΜΙΚΟΥ

ΓΕΝΙΚΟΙ ΟΡΟΙ

Πρόσκληση Εκδήλωσης Ενδιαφέροντος με σφραγισμένες προσφορές για την «**ΠΡΟΜΗΘΕΙΑ ΑΝΕΛΚΥΣΤΗΡΑ ΣΚΑΛΑΣ ΓΙΑ ΠΡΟΣΒΑΣΗ ΑΜΕΑ ΣΤΗΝ ΠΑΝΕΠΙΣΤΗΜΙΟΥΠΟΛΗ ΑΘΗΝΩΝ**» CPV: 42416000-5: Ανελκυστήρες, καδοφόροι ανυψωτήρες, ανυψωτικά μηχανήματα, κυλιόμενες σκάλες και κυλιόμενοι τάπητες, 79132000-8: Υπηρεσίες πιστοποίησης

Η αποσφράγιση των προσφορών θα πραγματοποιηθεί στις **25/05/2022** ημέρα **Τετάρτη** και ώρα **13:30** στο Τμήμα Προμηθειών. **Οι συμμετέχοντες θα ενημερωθούν για τα αποτελέσματα μέσω ηλεκτρονικού ταχυδρομείου.**

Η εκτιμώμενη αξία της σύμβασης ανέρχεται έως του ποσού των **13.524,00€** συμπεριλαμβανομένου ΦΠΑ 13% & 24% (**προϋπολογισμός χωρίς ΦΠΑ: 11.900,00€ ΦΠΑ : 1.624,00€**).

Δε γίνονται δεκτές και απορρίπτονται ως απαράδεκτες εναλλακτικές προσφορές και αντιπροσφορές.

Η διάρκεια της σύμβασης ορίζεται σε δύο (2) μήνες από την υπογραφή της σύμβασης.

Η αναλυτική πρόσκληση εκδήλωσης ενδιαφέροντος θα διατίθεται στην ιστοσελίδα του Πανεπιστημίου.

Οι προσφορές θα αναφέρονται για την «**ΠΡΟΜΗΘΕΙΑ ΑΝΕΛΚΥΣΤΗΡΑ ΣΚΑΛΑΣ ΓΙΑ ΠΡΟΣΒΑΣΗ ΑΜΕΑ ΣΤΗΝ ΠΑΝΕΠΙΣΤΗΜΙΟΥΠΟΛΗ ΑΘΗΝΩΝ**», σύμφωνα με τις απαιτήσεις - τεχνικές προδιαγραφές που εμφανίζονται στο Παράρτημα Α' και αποτελούν αναπόσπαστο τμήμα και ενιαίο κείμενο της διακήρυξης αυτής.

ΑΡΘΡΟ 1. ΔΙΚΑΙΩΜΑ ΣΥΜΜΕΤΟΧΗΣ

Υποψήφιοι ή προσφέροντες και, σε περίπτωση ενώσεων, τα μέλη αυτών μπορούν να είναι φυσικά ή νομικά πρόσωπα εγκατεστημένα σε κράτος-μέλος της Ευρωπαϊκής Ένωσης, σε κράτος-μέλος του Ευρωπαϊκού Οικονομικού Χώρου (Ε.Ο.Χ.), καθώς και σε τρίτες χώρες υπό τις προϋποθέσεις του άρθρου 25 του Ν.4412/2016.

ΑΡΘΡΟ 2. ΠΡΟΫΠΟΛΟΓΙΣΜΟΣ

Η εκτιμώμενη αξία της σύμβασης της αναφερομένης στους Γενικούς Όρους της παρούσας ανέρχεται έως του ποσού των **δεκατριών χιλιάδων πεντακοσίων είκοσι τεσσάρων ευρώ (13.524,00 €) συμπεριλαμβανομένου Φ.Π.Α. 13% & 24%.**

ΑΡΘΡΟ 3. ΟΡΙΖΟΝΤΙΑ ΡΗΤΡΑ

Κατά την εκτέλεση της παρούσας σύμβασης, οι οικονομικοί φορείς τηρούν τις υποχρεώσεις τους που απορρέουν από τις διατάξεις της περιβαλλοντικής, κοινωνικοασφαλιστικής και εργατικής νομοθεσίας, που έχουν θεσπισθεί με το δίκαιο της Ένωσης, το εθνικό δίκαιο, συλλογικές συμβάσεις ή διεθνείς διατάξεις περιβαλλοντικού, κοινωνικού και εργατικού δικαίου, οι οποίες απαριθμούνται στο Παράρτημα Χ του Προσαρτήματος Α' του Ν.4412/2016. Η τήρηση των εν λόγω υποχρεώσεων ελέγχεται και βεβαιώνεται από τα όργανα που επιβλέπουν την εκτέλεση της σύμβασης και τις αρμόδιες δημόσιες αρχές και υπηρεσίες που ενεργούν εντός των ορίων της ευθύνης και της



ΠΑΝΕΠΙΣΤΗΜΙΟ ΔΥΤΙΚΗΣ ΑΤΤΙΚΗΣ

ΓΕΝΙΚΗ ΔΙΕΥΘΥΝΣΗ ΟΙΚΟΝΟΜΙΚΩΝ, ΠΡΟΓΡΑΜΜΑΤΙΣΜΟΥ ΚΑΙ ΑΝΑΠΤΥΞΗΣ

ΔΙΕΥΘΥΝΣΗ ΟΙΚΟΝΟΜΙΚΟΥ

αρμοδιότητάς τους. Η αθέτηση της υποχρέωσης της ανωτέρω παραγράφου συνιστά σοβαρό επαγγελματικό παράπτωμα του οικονομικού φορέα κατά την έννοια της παρ. 4, εδ. θ του άρθρου 73 του Ν.4412/2016, κατά τα ειδικότερα οριζόμενα στις κείμενες διατάξεις.

ΑΡΘΡΟ 4. ΔΗΜΟΣΙΟΤΗΤΑ

Η παρούσα Πρόσκληση Εκδήλωσης Ενδιαφέροντος θα αναρτηθεί στον Δικτυακό Τόπο της Αρχής.

ΑΡΘΡΟ 5. ΚΡΙΤΗΡΙΟ ΑΝΑΘΕΣΗΣ

Κριτήριο ανάθεσης την πλέον συμφέρουσα από οικονομική άποψη προσφορά βάσει της **χαμηλότερης συνολικής τιμής**.

ΑΡΘΡΟ 6. ΚΑΤΑΡΤΙΣΗ-ΥΠΟΒΟΛΗ ΠΡΟΣΦΟΡΩΝ

Κλειστές προσφορές θα κατατίθενται στο Κεντρικό Πρωτόκολλο του Π.Α.Δ.Α, Πέτρου Ράλλη και Θηβών 250, Τ.Κ.122-44, Αιγάλεω, Κτίριο Διοίκησης – ισόγειο, μέχρι **25/05/2022 (ημέρα της διενέργειας του διαγωνισμού), ημέρα Τρίτη και ώρα 11:00 πμ**. Οι προσφορές αυτές θα παραμείνουν κλειστές, μέχρι την αποσφράγισή τους από το Τμήμα Προμηθειών. Προσφορές μπορούν επίσης να αποστέλλονται ταχυδρομικά με συστημένη επιστολή ή courier στην προαναφερθείσα διεύθυνση, επί αποδείξει, με την προϋπόθεση ότι αυτές περιέρχονται στην παραπάνω υπηρεσία μέχρι την καθορισμένη ημέρα και ώρα, με ευθύνη του ενδιαφερομένου. Για την εμπρόθεσμη υποβολή των προσφορών, λαμβάνεται υπόψη η ημερομηνία παράδοσης στο Π.Α.Δ.Α και όχι η ημερομηνία σφραγίδας του ταχυδρομείου ή παραλαβής του φακέλου από το courier. Προσφορές που υποβάλλονται ή περιέρχονται στην υπηρεσία -με οποιοδήποτε τρόπο- εκπρόθεσμα, επιστρέφονται χωρίς να αποσφραγιστούν.

Οι προσφορές θα πρέπει να φέρουν ημερομηνία, υπογραφή και σφραγίδα του υποψηφίου, μέσα σε σφραγισμένο φάκελο, ο οποίος θα φέρει στην εξωτερική του όψη τις κάτωθι ενδείξεις:

ΦΑΚΕΛΟΣ ΠΡΟΣΦΟΡΑΣ ΓΙΑ ΔΙΑΓΩΝΙΣΜΟ

**Πρόσκληση Εκδήλωσης Ενδιαφέροντος με σφραγισμένες προσφορές για την
«ΠΡΟΜΗΘΕΙΑ ΑΝΕΛΚΥΣΤΗΡΑ ΣΚΑΛΑΣ ΓΙΑ ΠΡΟΣΒΑΣΗ ΑΜΕΑ ΣΤΗΝ ΠΑΝΕΠΙΣΤΗΜΙΟΥΠΟΛΗ ΑΘΗΝΩΝ»
CPV: 42416000-5: Ανελκυστήρες, καδοφόροι ανυψωτήρες, ανυψωτικά μηχανήματα, κυλιόμενες σκάλες και
κυλιόμενοι τάπητες, 79132000-8: Υπηρεσίες πιστοποίησης**

**ΑΡΙΘΜΟΣ ΠΡΟΣΚΛΗΣΗΣ ΕΚΔΗΛΩΣΗΣ ΕΝΔΙΑΦΕΡΟΝΤΟΣ: _____/____-____-____
ΚΑΤΑΛΗΚΤΙΚΗ ΗΜΕΡΟΜΗΝΙΑ ΥΠΟΒΟΛΗΣ ΠΡΟΣΦΟΡΑΣ: 25/05/2022 και ώρα 11:00πμ.
ΗΜΕΡΟΜΗΝΙΑ ΔΙΕΝΕΡΓΕΙΑΣ ΤΟΥ ΔΙΑΓΩΝΙΣΜΟΥ: 25/05/2022 και ώρα 13:30
ΣΤΟΙΧΕΙΑ ΤΟΥ ΥΠΟΨΗΦΙΟΥ: (Επωνυμία, Διεύθυνση, αρ. τηλ., αρ. fax, e-mail)**

ΠΡΟΣΟΧΗ: Να ΜΗΝ αποσφραγισθεί από την ταχυδρομική υπηρεσία και το Πρωτόκολλο.

Όταν πρόκειται για υποβολή κοινής προσφοράς ενώσεων προμηθευτών, τότε αυτή υπογράφεται υποχρεωτικά είτε από όλους τους φορείς που αποτελούν την ένωση, είτε από εκπρόσωπό τους νομίμως εξουσιοδοτημένο. Στην προσφορά απαραίτητως πρέπει να προσδιορίζεται η έκταση και το είδος της συμμετοχής του



ΠΑΝΕΠΙΣΤΗΜΙΟ ΔΥΤΙΚΗΣ ΑΤΤΙΚΗΣ

ΓΕΝΙΚΗ ΔΙΕΥΘΥΝΣΗ ΟΙΚΟΝΟΜΙΚΩΝ, ΠΡΟΓΡΑΜΜΑΤΙΣΜΟΥ ΚΑΙ ΑΝΑΠΤΥΞΗΣ

ΔΙΕΥΘΥΝΣΗ ΟΙΚΟΝΟΜΙΚΟΥ

(συμπεριλαμβανομένης της κατανομής αμοιβής μεταξύ τους) κάθε μέλους της ένωσης καθώς και ο εκπρόσωπος/συντονιστής αυτής.

Στις περιπτώσεις υποβολής προσφοράς από ένωση οικονομικών φορέων, όλα τα μέλη της ευθύνονται έναντι της αναθέτουσας αρχής αλληλέγγυα και εις ολόκληρων. Σε περίπτωση ανάθεσης της σύμβασης στην ένωση η ευθύνη αυτή εξακολουθεί μέχρι πλήρους εκτέλεσης της σύμβασης.

Η αναθέτουσα αρχή δεν αποκαλύπτει πληροφορίες που της έχουν διαβιβάσει οι οικονομικοί φορείς και τις οποίες έχουν χαρακτηρίσει ως εμπιστευτικές, συμπεριλαμβανομένων ενδεικτικά των τεχνικών ή εμπορικών απορρήτων και των εμπιστευτικών πτυχών των προσφορών. Εφόσον ένας οικονομικός φορέας χαρακτηρίζει πληροφορίες ως εμπιστευτικές, λόγω ύπαρξης τεχνικού ή εμπορικού απορρήτου, στη σχετική δήλωσή του, αναφέρει ρητά όλες τις σχετικές διατάξεις νόμου ή διοικητικές πράξεις που επιβάλλουν την εμπιστευτικότητα της συγκεκριμένης πληροφορίας.

ΆΡΘΡΟ 7. ΠΕΡΙΕΧΟΜΕΝΟ ΦΑΚΕΛΟΥ ΠΡΟΣΦΟΡΑΣ

Η γλώσσα και όλα τα έγγραφα που απαιτούνται για τη συμμετοχή στη Πρόσκληση Εκδήλωσης Ενδιαφέροντος θα συντάσσονται υποχρεωτικά στην ΕΛΛΗΝΙΚΗ ΓΛΩΣΣΑ, με εξαίρεση τους τεχνικούς όρους, που μπορούν να αναφέρονται στην αγγλική και πρέπει να είναι δακτυλογραφημένοι και να μην φέρουν ξέσματα, σβησίματα, προσθήκες ή διορθώσεις. Εάν υπάρχει στην προσφορά οποιαδήποτε διόρθωση, πρέπει να είναι καθαρογραμμένη και μονογραμμένη από τον προσφέροντα. Η προσφορά απορρίπτεται, όταν υπάρχουν σε αυτήν διορθώσεις που την καθιστούν ασαφή, κατά την κρίση της Επιτροπής διενέργειας της Πρόσκληση Εκδήλωσης Ενδιαφέροντος.

Ο φάκελος της προσφοράς των υποψηφίων αναδόχων θα περιέχει 2 ξεχωριστούς σφραγισμένους υποφακέλους, που θα πρέπει στην εξωτερική τους όψη να φέρουν τις ίδιες ενδείξεις που θα φέρει και ο εξωτερικός φάκελος:

1. Φάκελος Α, με την ένδειξη «Δικαιολογητικά Συμμετοχής – Τεχνική Προσφορά»
2. Φάκελος Β, με την ένδειξη «Οικονομική Προσφορά»

Α. Περιεχόμενο φακέλου Α – Προϋποθέσεις Συμμετοχής (επί ποινή αποκλεισμού)

Α. Οι προϋποθέσεις συμμετοχής στο διαγωνισμό είναι οι εξής:

α) Να μη υπάρχει σε βάρος του οικονομικού φορέα τελεσίδικη καταδικαστική απόφαση για έναν από τους λόγους που προβλέπονται στην παρ. 1 του άρθρου 73 του Ν. 4412/2016 (Ποινικό Μητρώο)

β) Να μην έχει αθετήσει ο οικονομικός φορέας τις υποχρεώσεις του όσον αφορά στην καταβολή φόρων ή εισφορών κοινωνικής ασφάλισης, (τόσο της κύριας όσο και της επικουρικής ασφάλισης), σύμφωνα με τα ειδικότερα προβλεπόμενα στην παρ. 2 του άρθρου 73 του Ν.4412/2016. (Φορολογική – Ασφαλιστική Ενημερότητα)



ΠΑΝΕΠΙΣΤΗΜΙΟ ΔΥΤΙΚΗΣ ΑΤΤΙΚΗΣ

ΓΕΝΙΚΗ ΔΙΕΥΘΥΝΣΗ ΟΙΚΟΝΟΜΙΚΩΝ, ΠΡΟΓΡΑΜΜΑΤΙΣΜΟΥ ΚΑΙ ΑΝΑΠΤΥΞΗΣ

ΔΙΕΥΘΥΝΣΗ ΟΙΚΟΝΟΜΙΚΟΥ

Δεν αποκλείεται ο προσφέρων οικονομικός φορέας όταν εκπληρώσει τις υποχρεώσεις του είτε καταβάλλοντας τους φόρους ή τις εισφορές κοινωνικής ασφάλισης που οφείλει, συμπεριλαμβανομένων, κατά περίπτωση, των δεδουλευμένων τόκων ή των προστίμων είτε υπαγόμενος σε δεσμευτικό διακανονισμό για την καταβολή τους.

Επίσης, δεν αποκλείεται ο προσφέρων, όταν ο αποκλεισμός, σύμφωνα με την παρούσα περίπτωση, θα ήταν σαφώς δυσανάλογος, ιδίως όταν μόνο μικρά ποσά των φόρων ή των εισφορών κοινωνικής ασφάλισης δεν έχουν καταβληθεί ή όταν ο οικονομικός φορέας ενημερώθηκε σχετικά με το ακριβές ποσό που οφείλεται λόγω αθέτησης των υποχρεώσεών του όσον αφορά στην καταβολή φόρων ή εισφορών κοινωνικής ασφάλισης σε χρόνο κατά τον οποίο δεν είχε τη δυνατότητα να λάβει μέτρα, σύμφωνα με το τελευταίο εδάφιο της παρ. 2 του άρθρου 73 ν. 4412/2016, πριν από την εκπνοή της προθεσμίας της προθεσμίας υποβολής προσφοράς.

Β. Υπεύθυνη δήλωση του Ν.1599/1986 όπως εκάστοτε ισχύει, στην οποία θα αναγράφονται τα στοιχεία του διαγωνισμού και του διαγωνιζόμενου και θα δηλώνεται ότι:

- έλαβε σαφή γνώση του εύρους, ποσοτικά και ποιοτικά, του συνολικού αντικείμενου της παρούσας σύμβασης,
- συνέταξε την προσφορά του σύμφωνα με τους όρους της παρούσας, των οποίων έλαβε γνώση και τους οποίους αποδέχεται ανεπιφύλακτα και ότι τα στοιχεία που αναφέρονται στην προσφορά του είναι ακριβή.
- παραιτείται από κάθε δικαίωμα αποζημίωσής του που θα απορρέει από οποιαδήποτε απόφαση της Αναθέτουσας Αρχής, ιδίως λόγω αναβολής ή υπαναχώρησής της,
- αποδέχεται ως χρόνο ισχύος της προσφοράς του διάστημα τουλάχιστον **120 ημερολογιακών ημερών** από την επομένη της ημέρας-καταληκτικής ημερομηνίας υποβολής των προσφορών.

Για την εν λόγω υπεύθυνη δήλωση δεν απαιτείται βεβαίωση του γνησίου της υπογραφής από αρμόδια διοικητική αρχή ή από ΚΕΠ.

Πέρα των ανωτέρω οι οικονομικοί φορείς οφείλουν να διαθέτουν:

1. Πιστοποιητικό **ISO 9001:2015** συναφές με το αντικείμενο της παρούσας πρόσκλησης.
2. Πιστοποιητικό **ISO 14001:2015** συναφές με το αντικείμενο της παρούσας πρόσκλησης.

Β. Περιεχόμενο φακέλου Α - Τεχνική Προσφορά (επί ποινή αποκλεισμού)

Η Τεχνική Προσφορά την οποία θα υποβάλει κάθε υποψήφιος Ανάδοχος, πρέπει να είναι σύμφωνη με το Παράρτημα Α', το οποίο αποτελεί αναπόσπαστο τμήμα της παρούσας.

Γ. Περιεχόμενο φακέλου Β - Οικονομική Προσφορά

Οι ενδιαφερόμενοι, υποβάλλουν την οικονομική προσφορά τους, σύμφωνα με το Παράρτημα Β, υπογεγραμμένο από τον συμμετέχοντα (ή τον νόμιμο εκπρόσωπο αυτού κλπ, κατά περίπτωση). Η προσφερόμενη τιμή θα δίδεται σε ευρώ (€), θα αναγράφεται δε ολογράφως και αριθμητικώς. Προσφορές που δεν δίδουν την τιμή σε ευρώ ή καθορίζουν σχέση ευρώ προς ξένο νόμισμα, θα απορρίπτονται ως απαράδεκτες.



ΠΑΝΕΠΙΣΤΗΜΙΟ ΔΥΤΙΚΗΣ ΑΤΤΙΚΗΣ

ΓΕΝΙΚΗ ΔΙΕΥΘΥΝΣΗ ΟΙΚΟΝΟΜΙΚΩΝ, ΠΡΟΓΡΑΜΜΑΤΙΣΜΟΥ ΚΑΙ ΑΝΑΠΤΥΞΗΣ

ΔΙΕΥΘΥΝΣΗ ΟΙΚΟΝΟΜΙΚΟΥ

Εφόσον από την προσφορά δεν προκύπτει με σαφήνεια η προσφερόμενη τιμή, η προσφορά θα απορρίπτεται ως απαράδεκτη.

Οι τιμές της προσφοράς είναι δεσμευτικές για τον ανάδοχο μέχρι τη λήξη της σύμβασης. Προσφορές που θέτουν όρο αναπροσαρμογής της τιμής, απορρίπτονται ως απαράδεκτες.

Η σύγκριση των προσφορών θα γίνεται στη συνολική τιμή των προσφερομένων ειδών-υπηρεσιών χωρίς Φ.Π.Α.

Επισημαίνεται ότι περιπτώσεις προσφορών που παρουσιάζουν αποκλίσεις από τους απαραίτους όρους της πρόσκλησης εκδήλωσης ενδιαφέροντος συνεπάγεται απόρριψη των προσφορών.

Η υπηρεσία διατηρεί το δικαίωμα να ζητήσει από τους συμμετέχοντες στοιχεία απαραίτητα για την τεκμηρίωση των προσφερομένων ειδών, οι δε προμηθευτές υποχρεούνται να παρέχουν αυτά.

Μετά την κατάθεση της προσφοράς, οι διαγωνιζόμενοι υποχρεούνται σε διευκρινίσεις μόνο όταν αυτές ζητούνται από την Επιτροπή Διαγωνισμού ή το αποφασίζον όργανο. Από τις διευκρινίσεις λαμβάνονται υπόψη μόνο εκείνες που αναφέρονται στα σημεία για τα οποία υποβλήθηκε σχετικό αίτημα.

ΑΡΘΡΟ 8. ΙΣΧΥΣ ΠΡΟΣΦΟΡΩΝ

Η προσφορά ισχύει και δεσμεύει τον προσφέροντα για χρονικό διάστημα **εκατόν είκοσι (120) ημερών** από την επομένη της ημερομηνίας διενέργειας του διαγωνισμού. Προσφορά που ορίζει χρόνο ισχύος μικρότερο του ανωτέρω αναφερόμενου, απορρίπτεται ως απαράδεκτη.

Για τυχόν παράταση της ισχύος της προσφοράς, εφαρμόζονται τα αναφερόμενα στην παρ 4 του άρθρου 97 του Ν.4412/2016.

ΑΡΘΡΟ 9. ΧΡΟΝΟΣ – ΤΡΟΠΟΣ ΠΑΡΑΔΟΣΗΣ

Η διάρκεια της σύμβασης ορίζεται σε **δύο (2) μήνες** από την ημερομηνία υπογραφής του σχετικού συμφωνητικού και την ανάρτηση του στο ΚΗΜΔΗΣ.

Η παραλαβή των παρεχόμενων υπηρεσιών ή/και παραδοτέων γίνεται από επιτροπή παραλαβής που συγκροτείται, σύμφωνα με την παράγραφο 11 εδάφιο δ' του άρθρου 221 του ν. 4412/2016.

Κατά τη διαδικασία παραλαβής διενεργείται έλεγχος, μπορεί δε να καλείται να παραστεί και ο ανάδοχος. Αν η επιτροπή παραλαβής κρίνει ότι οι παρεχόμενες υπηρεσίες ή/και τα παραδοτέα δεν ανταποκρίνονται πλήρως στους όρους της σύμβασης, συντάσσεται πρωτόκολλο προσωρινής παραλαβής, που αναφέρει τις παρεκκλίσεις που διαπιστώθηκαν από τους όρους της σύμβασης και γνωμοδοτεί αν οι αναφερόμενες παρεκκλίσεις επηρεάζουν την καταλληλότητα των παρεχόμενων υπηρεσιών ή/και παραδοτέων και συνεπώς αν μπορούν οι τελευταίες να καλύψουν τις σχετικές ανάγκες.



ΠΑΝΕΠΙΣΤΗΜΙΟ ΔΥΤΙΚΗΣ ΑΤΤΙΚΗΣ

ΓΕΝΙΚΗ ΔΙΕΥΘΥΝΣΗ ΟΙΚΟΝΟΜΙΚΩΝ, ΠΡΟΓΡΑΜΜΑΤΙΣΜΟΥ ΚΑΙ ΑΝΑΠΤΥΞΗΣ

ΔΙΕΥΘΥΝΣΗ ΟΙΚΟΝΟΜΙΚΟΥ

Στην περίπτωση που διαπιστωθεί ότι δεν επηρεάζεται η καταλληλότητα, με αιτιολογημένη απόφαση του αρμόδιου αποφαινόμενου οργάνου, μπορεί να εγκριθεί η παραλαβή των εν λόγω παρεχόμενων υπηρεσιών ή/και παραδοτέων, με έκπτωση επί της συμβατικής αξίας, η οποία θα πρέπει να είναι ανάλογη προς τις διαπιστωθείσες παρεκκλίσεις. Μετά την έκδοση της ως άνω απόφασης, η επιτροπή παραλαβής υποχρεούται να προβεί στην οριστική παραλαβή των παρεχόμενων υπηρεσιών ή/και παραδοτέων της σύμβασης και να συντάξει σχετικό πρωτόκολλο οριστικής παραλαβής, σύμφωνα με τα αναφερόμενα στην απόφαση.

Το πρωτόκολλο οριστικής παραλαβής εγκρίνεται από το αρμόδιο αποφαινόμενο όργανο με απόφασή του, η οποία κοινοποιείται υποχρεωτικά και στον ανάδοχο. Αν παρέλθει χρονικό διάστημα μεγαλύτερο των 30 ημερών από την ημερομηνία υποβολής του και δεν ληφθεί σχετική απόφαση για την έγκριση ή την απόρριψή του, θεωρείται ότι η παραλαβή έχει συντελεσθεί αυτοδίκαια.

Ανεξάρτητα από την, κατά τα ανωτέρω, αυτοδίκαιη παραλαβή και την πληρωμή του αναδόχου, πραγματοποιούνται οι προβλεπόμενοι από τη σύμβαση έλεγχοι σύμφωνα με την παράγραφο 6 του άρθρου 218 του ν. 4412/2016.

ΑΡΘΡΟ 10. ΧΡΟΝΟΣ ΠΑΡΑΔΟΣΗΣ ΥΛΙΚΩΝ

Η προθεσμία εκτέλεσης της υπηρεσίας ορίζεται τμηματικά ανάλογα με τις ανάγκες των τμημάτων του ΠΑ.Δ.Α. για το οικονομικό έτος 2022. Η εκτέλεση της υπηρεσίας θα γίνει με έξοδα και ευθύνη του αναδόχου. Η ποιοτική και ποσοτική παραλαβή των προς παράδοση υπηρεσιών θα βεβαιώνεται από αρμόδια Επιτροπή που ορίζεται από το ΠΑ.Δ.Α.

Σε περίπτωση αλλαγής του τόπου παράδοσης, ο ανάδοχος υποχρεούται να παραδώσει στους νέους χώρους που θα του υποδειχθούν.

ΑΡΘΡΟ 11. ΚΗΡΥΞΗ ΟΙΚΟΝΟΜΙΚΟΥ ΦΟΡΕΑ ΕΚΠΤΩΤΟΥ-ΚΥΡΩΣΕΙΣ

Ο ανάδοχος, με την επιφύλαξη της συνδρομής λόγων ανωτέρας βίας, κηρύσσεται υποχρεωτικά έκπτωτος από τη σύμβαση και από κάθε δικαίωμα που απορρέει από αυτήν, εάν δεν εκπληρώσει τις συμβατικές του υποχρεώσεις ή δεν συμμορφωθεί με τις γραπτές εντολές της αναθέτουσας αρχής, που είναι σύμφωνες με την σύμβαση ή τις κείμενες διατάξεις και εάν υπερβεί υπαίτια τη συνολική προθεσμία εκτέλεσης της σύμβασης, λαμβανομένων υπόψη των παρατάσεων.

Στην περίπτωση αυτή του κοινοποιείται ειδική όχληση, η οποία περιλαμβάνει συγκεκριμένη περιγραφή των ενεργειών στις οποίες οφείλει να προβεί αυτός, θέτοντας προθεσμία για τη συμμόρφωσή του, η οποία δεν μπορεί να είναι μικρότερη των δεκαπέντε (15) ημερών. Αν η προθεσμία που τεθεί με την ειδική όχληση παρέλθει χωρίς να συμμορφωθεί, κηρύσσεται αιτιολογημένα έκπτωτος μέσα σε τριάντα (30) ημέρες από την άπρακτη πάροδο της ως άνω προθεσμίας συμμόρφωσης.

Στον ανάδοχο που κηρύσσεται έκπτωτος από την σύμβαση, επιβάλλονται, μετά από κλήση του για παροχή εξηγήσεων, αθροιστικά, οι παρακάτω κυρώσεις:



ΠΑΝΕΠΙΣΤΗΜΙΟ ΔΥΤΙΚΗΣ ΑΤΤΙΚΗΣ

ΓΕΝΙΚΗ ΔΙΕΥΘΥΝΣΗ ΟΙΚΟΝΟΜΙΚΩΝ, ΠΡΟΓΡΑΜΜΑΤΙΣΜΟΥ ΚΑΙ ΑΝΑΠΤΥΞΗΣ

ΔΙΕΥΘΥΝΣΗ ΟΙΚΟΝΟΜΙΚΟΥ

α) ολική κατάπτωση της εγγύησης καλής εκτέλεσης της σύμβασης,

β) είσπραξη εντόκως της προκαταβολής που χορηγήθηκε, είτε από ποσόν που δικαιούται να λάβει, είτε με κατάθεση του ποσού από τον ίδιο, είτε με κατάπτωση της εγγύησης προκαταβολής. Ο υπολογισμός των τόκων γίνεται από την ημερομηνία λήψης της προκαταβολής μέχρι την ημερομηνία έκδοσης της απόφασης κήρυξής του ως εκπτώτου, με το ισχύον κάθε φορά ανώτατο όριο επιτοκίου για τόκο από δικαιοπραξία, από την ημερομηνία δε αυτή και μέχρι της επιστροφής της, με το ισχύον κάθε φορά επιτόκιο για τόκο υπερημερίας.

Αν οι υπηρεσίες/προμηθειες παρασχεθούν από υπαιτιότητα του αναδόχου μετά τη λήξη της διάρκειας της σύμβασης και μέχρι λήξης του χρόνου της παράτασης που χορηγήθηκε, επιβάλλονται εις βάρος του ποινικές ρήτρες, με αιτιολογημένη απόφαση της αναθέτουσας αρχής. Ποινικές ρήτρες δύναται να επιβάλλονται και για πλημμελή εκτέλεση των όρων της σύμβασης.

Οι ποινικές ρήτρες υπολογίζονται ως εξής:

α) για καθυστέρηση που περιορίζεται σε χρονικό διάστημα που δεν υπερβαίνει το 50% της προβλεπόμενης συνολικής διάρκειας της σύμβασης ή σε περίπτωση τμηματικών/ενδιαμέσων προθεσμιών της αντίστοιχης προθεσμίας επιβάλλεται ποινική ρήτρα 2,5% επί της συμβατικής αξίας χωρίς ΦΠΑ των υπηρεσιών που παρασχέθηκαν εκπρόθεσμα,

β) για καθυστέρηση που υπερβαίνει το 50% επιβάλλεται ποινική ρήτρα 5% χωρίς ΦΠΑ επί της συμβατικής αξίας των υπηρεσιών που παρασχέθηκαν εκπρόθεσμα,

γ) οι ποινικές ρήτρες για υπέρβαση των τμηματικών προθεσμιών είναι ανεξάρτητες από τις επιβαλλόμενες για υπέρβαση της συνολικής διάρκειας της σύμβασης και δύναται να ανακαλούνται με αιτιολογημένη απόφαση της αναθέτουσας αρχής, αν οι υπηρεσίες που αφορούν στις ως άνω τμηματικές προθεσμίες παρασχεθούν μέσα στη συνολική της διάρκεια και τις εγκεκριμένες παρατάσεις αυτής και με την προϋπόθεση ότι το σύνολο της σύμβασης έχει εκτελεστεί πλήρως,

Το ποσό των ποινικών ρητρών αφαιρείται/συμψηφίζεται από/με την αμοιβή του αναδόχου.

Η επιβολή ποινικών ρητρών δεν στερεί από την αναθέτουσα αρχή το δικαίωμα να κηρύξει τον ανάδοχο έκπτωτο.

ΑΡΘΡΟ 12. ΠΛΗΡΩΜΗ

1) Διαδικασία Πληρωμής

Η πληρωμή του Αναδόχου θα γίνει τμηματικά σε ΕΥΡΩ (€) μετά την οριστική παραλαβή των εκάστοτε ειδών, με την προσκόμιση των νομίμων παραστατικών και δικαιολογητικών που προβλέπονται από τις διατάξεις του άρθρου 200 παρ. 4 του ν. 4412/2016, καθώς και κάθε άλλου δικαιολογητικού που τυχόν ήθελε ζητηθεί από τις αρμόδιες υπηρεσίες που διενεργούν τον έλεγχο και την πληρωμή.



ΠΑΝΕΠΙΣΤΗΜΙΟ ΔΥΤΙΚΗΣ ΑΤΤΙΚΗΣ

ΓΕΝΙΚΗ ΔΙΕΥΘΥΝΣΗ ΟΙΚΟΝΟΜΙΚΩΝ, ΠΡΟΓΡΑΜΜΑΤΙΣΜΟΥ ΚΑΙ ΑΝΑΠΤΥΞΗΣ

ΔΙΕΥΘΥΝΣΗ ΟΙΚΟΝΟΜΙΚΟΥ

Πέραν του συμβατικού τιμήματος, ο Ανάδοχος δεν έχει καμία απαίτηση κατά της Αναθέτουσας Αρχής για δαπάνες, τις οποίες πραγματοποίησε κατά την εκτέλεση της υπηρεσίας ή εξ αφορμής αυτού.

2) Τιμές- Κρατήσεις:

Τον Ανάδοχο βαρύνουν οι υπέρ τρίτων κρατήσεις, ως και κάθε άλλη δαπάνη ή επιβάρυνση του συντηρητή (Αναδόχου) που τυχόν θα απαιτηθεί, για την εκτέλεση της υπηρεσίας στον τόπο και με τον τρόπο που προβλέπεται στην παρούσα, σύμφωνα με την κείμενη νομοθεσία, μη συμπεριλαμβανομένου Φ.Π.Α.

- Οι τιμές θα δίδονται μόνο σε ΕΥΡΩ (αριθμητικώς και ολογράφως αναφερόμενες).
- Η στρογγυλοποίηση θα γίνεται μέχρι και δεύτερο δεκαδικό ψηφίο.
- Προσφορά που δεν δίδει τιμή σε ευρώ ή δίδει τιμή σε συνάλλαγμα ή με ρήτρα συναλλάγματος θα απορρίπτεται ως απαράδεκτη.
- Εφόσον από την προσφορά δεν προκύπτει με σαφήνεια η προσφερόμενη τιμή, ή δεν δίδεται ενιαία τιμή για το σύνολο των προσφερομένων ειδών, η προσφορά θα απορρίπτεται ως απαράδεκτη.
- Σε περίπτωση λογιστικής ασυμφωνίας μεταξύ της τιμής μονάδας και της συνολικής τιμής, υπερισχύει η τιμή που κρίνεται συμφερότερη για την Υπηρεσία.
- Οι τιμές των προσφορών δεν υπόκεινται σε μεταβολή κατά τη διάρκεια ισχύος της Προσφοράς.

Η αμοιβή του αναδόχου υπόκειται στις ακόλουθες κρατήσεις :

α) Κράτηση 0,1% η οποία υπολογίζεται επί της αξίας κάθε πληρωμής προ φόρων και κρατήσεων της αρχικής, καθώς και κάθε συμπληρωματικής σύμβασης Υπέρ της Ενιαίας Ανεξάρτητης Αρχής Δημοσίων Συμβάσεων επιβάλλεται (άρθρο 7 Ν.4912/2022 όπως ισχύει)

β) Κράτηση ύψους 0,02% υπέρ του Δημοσίου, η οποία υπολογίζεται επί της αξίας, εκτός ΦΠΑ, της αρχικής, καθώς και κάθε συμπληρωματικής σύμβασης. Το ποσό αυτό παρακρατείται σε κάθε πληρωμή από την αναθέτουσα αρχή στο όνομα και για λογαριασμό της Γενικής Διεύθυνσης Δημοσίων Συμβάσεων και Προμηθειών σύμφωνα με την παρ. 6 του άρθρου 36 του ν. 4412/2016

Οι υπέρ τρίτων κρατήσεις υπόκεινται στο εκάστοτε ισχύον αναλογικό τέλος χαρτοσήμου 3% και στην επ' αυτού εισφορά υπέρ ΟΓΑ 20%.

Με κάθε πληρωμή όπου προβλέπεται θα γίνεται η προβλεπόμενη από την κείμενη νομοθεσία παρακράτηση φόρου εισοδήματος.

Ο Φ.Π.Α. βαρύνει την Υπηρεσία.

ΑΡΘΡΟ 13. ΕΠΙΛΥΣΗ ΔΙΑΦΟΡΩΝ

Ο παρών διαγωνισμός και η Σύμβαση διέπονται από το Ελληνικό δίκαιο.

Ο ανάδοχος και η Αναθέτουσα Αρχή θα καταβάλλουν κάθε δυνατή προσπάθεια για τη συναινετική και καλόπιστη διευθέτηση οποιασδήποτε διαφοράς, αμφισβήτησης ή απαίτησης που ενδέχεται να προκύψει κατά την ερμηνεία ή την εκτέλεση ή την εφαρμογή της Σύμβασης.

Κάθε διαδικαστική διαφορά με τον ανάδοχο υπάγεται στην αρμοδιότητα των δικαστηρίων της Αθήνας, σύμφωνα με την κείμενη Ελληνική Νομοθεσία.



ΠΑΝΕΠΙΣΤΗΜΙΟ ΔΥΤΙΚΗΣ ΑΤΤΙΚΗΣ

ΓΕΝΙΚΗ ΔΙΕΥΘΥΝΣΗ ΟΙΚΟΝΟΜΙΚΩΝ, ΠΡΟΓΡΑΜΜΑΤΙΣΜΟΥ ΚΑΙ ΑΝΑΠΤΥΞΗΣ

ΔΙΕΥΘΥΝΣΗ ΟΙΚΟΝΟΜΙΚΟΥ

ΑΡΘΡΟ 14. ΓΕΝΙΚΑ

Το Πανεπιστήμιο Δυτικής Αττικής, προσκαλεί τους ενδιαφερομένους να καταθέσουν προσφορές, για την «**ΠΡΟΜΗΘΕΙΑ ΑΝΕΛΚΥΣΤΗΡΑ ΣΚΑΛΑΣ ΓΙΑ ΠΡΟΣΒΑΣΗ ΑΜΕΑ ΣΤΗΝ ΠΑΝΕΠΙΣΤΗΜΙΟΥΠΟΛΗ ΑΘΗΝΩΝ**».

Για ότι δεν προβλέπεται στην παρούσα διακήρυξη, ισχύουν οι διατάξεις, όπως έχουν τροποποιηθεί και συμπληρωθεί των σχετικών με τις υπηρεσίες νόμων και προεδρικών διαταγμάτων που έχουν προαναφερθεί στην παρούσα, τις οποίες θεωρείται ότι γνωρίζουν οι συμμετέχοντες στο διαγωνισμό και δεν μπορούν να επικαλεστούν άγνοιά τους.



ΠΑΝΕΠΙΣΤΗΜΙΟ ΔΥΤΙΚΗΣ ΑΤΤΙΚΗΣ

ΓΕΝΙΚΗ ΔΙΕΥΘΥΝΣΗ ΟΙΚΟΝΟΜΙΚΩΝ, ΠΡΟΓΡΑΜΜΑΤΙΣΜΟΥ ΚΑΙ ΑΝΑΠΤΥΞΗΣ

ΔΙΕΥΘΥΝΣΗ ΟΙΚΟΝΟΜΙΚΟΥ

ΠΑΡΑΡΤΗΜΑ Α΄

ΤΕΧΝΙΚΕΣ ΠΡΟΔΙΑΓΡΑΦΕΣ

ΤΕΧΝΙΚΗ ΕΚΘΕΣΗ

Με την πρόσκληση αυτή προβλέπεται η προμήθεια και τοποθέτηση ανελκυστήρα σκάλας με πλατφόρμα για πρόσβαση Α.Μ.Ε.Α. στο κτίριο Β3 (αίθουσα 11) της Πανεπιστημιούπολης Αθηνών:

Α/Α	ΠΑΝΕΠΙΣΤΗΜΙΟΥΠΟΛΗ	ΔΙΕΥΘΥΝΣΗ	ΑΠΟΣΤΑΣΗ/ΣΤΡΟΦΕΣ/ΓΩΝΙΕΣ
1	ΑΘΗΝΩΝ	Λεωφ. Αλεξάνδρας 196	4μ / 1 / 180° (αριστερή πλευρά σκάλας)

ΓΕΝΙΚΑ

Ο υπό προμήθεια εξοπλισμός που θα τοποθετηθεί στην ανωτέρω αίθουσα για τη μεταφορά ατόμων Α.Μ.Ε.Α. στο εσωτερικό κλιμακοστάσιο, θα είναι τύπου **ανελκυστήρας σκάλας (αναβατόριο με πλατφόρμα)**.

Ο υπό προμήθεια εξοπλισμός καθώς και το σύνολο των υλικών και εξαρτημάτων που θα απαιτηθούν για την παράδοσή του σε πλήρη και κανονική λειτουργία, θα πρέπει να είναι καινούργια, κατασκευής 2020 ή μεταγενέστερα, αμεταχειρίιστα, αναγνωρισμένου τύπου κατασκευαστή σύγχρονης τεχνολογίας τελευταίου τύπου.

Το αναβατόριο θα συνοδεύεται από πιστοποιητικό CE (EC), θα είναι πιστοποιημένο κατά EN -81-40:2000 και θα καλύπτει τις ισχύουσες οδηγίες περί ασφάλειας μηχανημάτων. Επίσης θα πληροί τις προδιαγραφές και τις οδηγίες για άτομα με ειδικές ανάγκες. Θα είναι σύμφωνα με την ελληνική οδηγία «Σχεδιάζοντας για όλους» του ΥΠΕΧΩΔΕ και τις διατάξεις του Νόμου 2831/2000 (ΦΕΚ 140 Α΄) «Ειδικές ρυθμίσεις για την εξυπηρέτηση ατόμων με ειδικές ανάγκες», την με αρ. 52487/ 16.11.2001 (ΦΕΚ 18 Β΄/2002) απόφαση Υπουργού ΠΕΧΩΔΕ «Ειδικές ρυθμίσεις για την εξυπηρέτηση ΑμεΑ σε υφιστάμενα κτήρια» και την με αρ. 52907/28.12.2009 (ΦΕΚ 2621 Β΄/2009) απόφαση Υπουργού ΠΕΚΑ «Ειδικές ρυθμίσεις για την εξυπηρέτηση ατόμων με αναπηρία σε κοινόχρηστους χώρους οικισμών που προορίζονται για την κυκλοφορία πεζών».

Επίσης, πρέπει να υπάρχει τεχνική υποστήριξη μετά την πώληση (εξειδικευμένο προσωπικό, τρόπος και τόπος αντιμετώπισης service, βλάβες κ.λ.π.), εξασφάλιση επάρκειας ανταλλακτικών και πιστοποίηση του αναβατορίου μετά την εγκατάστασή του.

ΤΕΧΝΙΚΕΣ ΠΡΟΔΙΑΓΡΑΦΕΣ

Ο προσφερόμενος εξοπλισμός, θα καλύπτει στο σύνολο τις προδιαγραφές που ορίζονται παρακάτω.

Οι εργασίες θα εκτελεστούν σύμφωνα με τις οδηγίες του κατασκευαστή του προσφερόμενου εξοπλισμού.

Το αναβατόριο θα αποτελείται από τα εξής στοιχεία:



ΠΑΝΕΠΙΣΤΗΜΙΟ ΔΥΤΙΚΗΣ ΑΤΤΙΚΗΣ

ΓΕΝΙΚΗ ΔΙΕΥΘΥΝΣΗ ΟΙΚΟΝΟΜΙΚΩΝ, ΠΡΟΓΡΑΜΜΑΤΙΣΜΟΥ ΚΑΙ ΑΝΑΠΤΥΞΗΣ

ΔΙΕΥΘΥΝΣΗ ΟΙΚΟΝΟΜΙΚΟΥ

- Το φορέα.
- Το φερόμενο τμήμα.
- Το σύστημα συναρμογής.

Φορέας

Ο φορέας είναι μια κατασκευή γραμμικής μορφής (ράγα) που στερεώνεται στο κλιμακοστάσιο ή/και στο δάπεδο. Η ράγα θα είναι από προφίλ ανοδιωμένου αλουμινίου, διπλού σωλήνα, μήκους ανάλογο με το μήκος του κλιμακοστασίου και τις θέσεις στάθμευσης και ανάλογης κλίσης.

Το χρώμα της θα είναι RAL 7035 και θα γίνει με ηλεκτροστατική βαφή.

Η κίνηση θα γίνεται με **σύστημα οδοντωτού κανόνα**.

Για τη στήριξη του οδηγού θα χρησιμοποιηθούν κάθετες βάσεις που θα πακτωθούν στο δάπεδο και σε κάποια επιμέρους σκαλοπάτια, οι οποίες θα έχουν υποβληθεί σε αντιδιαβρωτική προστασία.

Φερόμενο τμήμα

Το φερόμενο τμήμα είναι πλατφόρμα με κάθισμα, που συνδέεται μέσω του συστήματος συναρμογής με το φορέα και κινείται παράλληλα προς τα πατήματα της σκάλας. Όταν το αναβατόριο δεν θα λειτουργεί, η πλατφόρμα θα αναδιπλώνεται αυτόματα.

Η ανυψωτική ικανότητα του συστήματος θα είναι από 275-300Kg ωφέλιμο φορτίο.

Η ταχύτητα κίνησης πρέπει να είναι 0.05-0.1m/sec.

Το χρώμα του θα είναι RAL 7035 και θα γίνει με ηλεκτροστατική βαφή.

Θα έχει ελάχιστες διαστάσεις 0.80x1.00μ. Η πλατφόρμα θα καλύπτεται με αντιολισθητικό τάπητα αναλόγων διαστάσεων.

Η πλατφόρμα θα διαθέτει **ανακλινόμενο κάθισμα** και **αυτόματα** κινούμενες ράμπες εισόδου – εξόδου και μπάρες ασφαλείας.

Η θέση στάθμευσης επάνω θα είναι στο επίπεδο του άνω πλατύσκαλου, ενώ κάτω θα είναι στο ίδιο επίπεδο με το κάτω πλατύσκαλο, στο επίπεδο του ισογείου και θα κάνει στροφή 180° όταν είναι σταθμευμένο.

Η κίνηση θα ελέγχεται από ασύρματα χειριστήρια (μπουτόν κλήσεως) στο φερόμενο τμήμα και στην αρχή και στο τέλος της διαδρομής. Επίσης θα διαθέτει αισθητήρες ανίχνευσης εμποδίων, τόσο κατά την άνοδο όσο και κατά την κάθοδο, ώστε να εξασφαλίζεται η ασφαλής λειτουργία του.

Το αναβατόριο θα πρέπει να διαθέτει οπωσδήποτε:

- Ηχητική και οπτική ένδειξη υπέρβαρου.
- Σύστημα απορρόφησης των κραδασμών και κατά της ολίσθησης.
- Κλειδί ελέγχου για τη χρήση της πλατφόρμας.
- Πλήκτρο έκτακτης ανάγκης



ΠΑΝΕΠΙΣΤΗΜΙΟ ΔΥΤΙΚΗΣ ΑΤΤΙΚΗΣ

ΓΕΝΙΚΗ ΔΙΕΥΘΥΝΣΗ ΟΙΚΟΝΟΜΙΚΩΝ, ΠΡΟΓΡΑΜΜΑΤΙΣΜΟΥ ΚΑΙ ΑΝΑΠΤΥΞΗΣ

ΔΙΕΥΘΥΝΣΗ ΟΙΚΟΝΟΜΙΚΟΥ

- Χειροκίνητη λειτουργία σε περίπτωση έκτακτης ανάγκης.
- Κουκούλα προστασίας.
- Κινητήριο μηχανισμό **συνεχούς ρεύματος με σύστημα αυτόνομης κίνησης ακόμη και σε περίπτωση διακοπής ρεύματος.**

ΑΣΦΑΛΕΙΑ ΑΝΑΒΑΤΟΡΙΟΥ

Το αναβατόριο πρέπει να διαθέτει κινητή μπάρα ασφαλείας, η οποία θα προστατεύει τον χρήστη κατά την διάρκεια της κίνησης του αναβατορίου, επίσης πτερύγια προσαρμοσμένα στην πλατφόρμα, που θα διευκολύνουν την πρόσβαση σε αυτή και θα εμποδίζουν κατά την κίνηση του αναβατορίου το αμαξίδιο να κινηθεί. Όταν οι μπάρες είναι σηκωμένες και τα πτερύγια κατεβασμένα το αναβατόριο δεν θα μπορεί να κινηθεί.

Στα σημεία εισόδου - εξόδου πρέπει να διατίθεται ικανοποιητικός χώρος για προσέγγιση και ελιγμούς του αναπηρικού αμαξιδίου, ελάχιστων διαστάσεων 1.50x1.50μ.

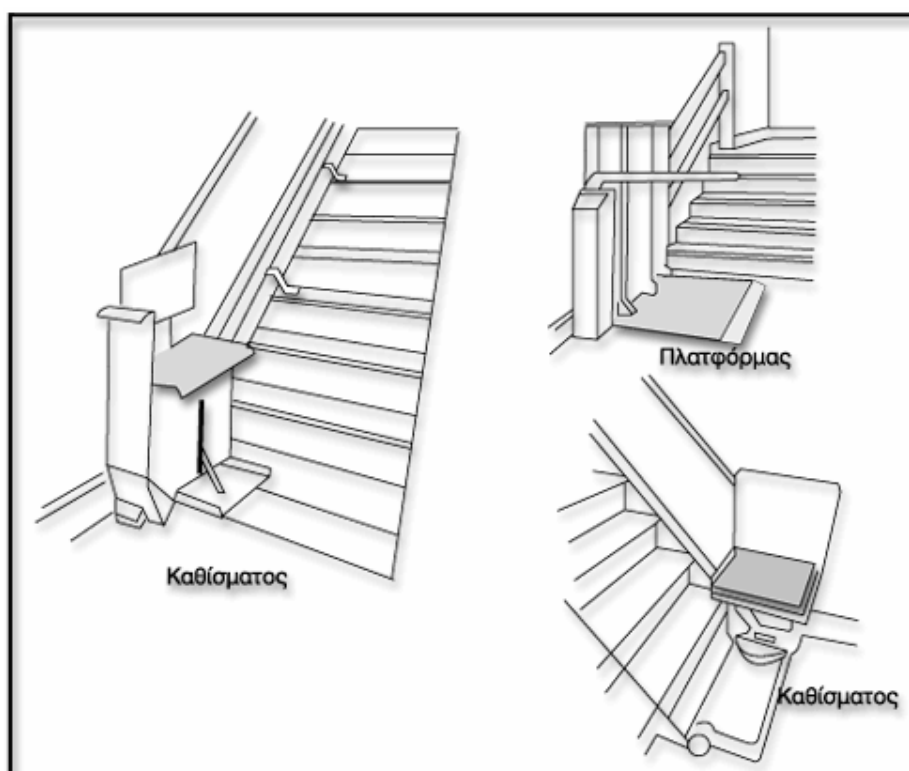

Εικόνα 1: Αναβατόρια κλιμάκων.

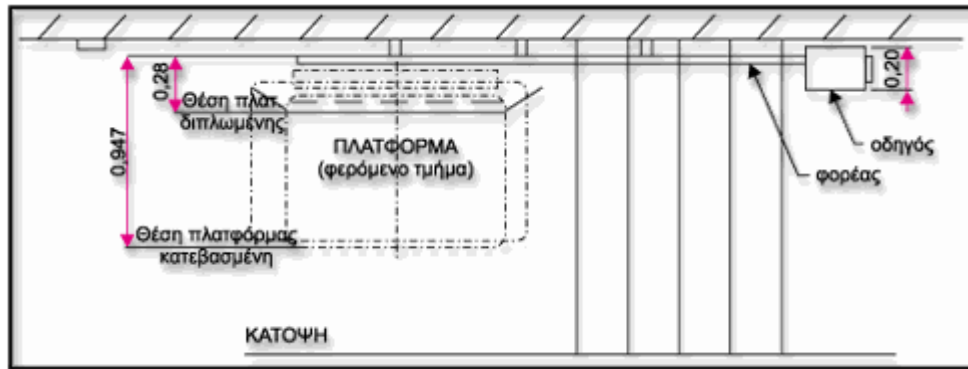

Εικόνα 2: Ενδεικτική κάτοψη κλίμακας με πλατφόρμα.

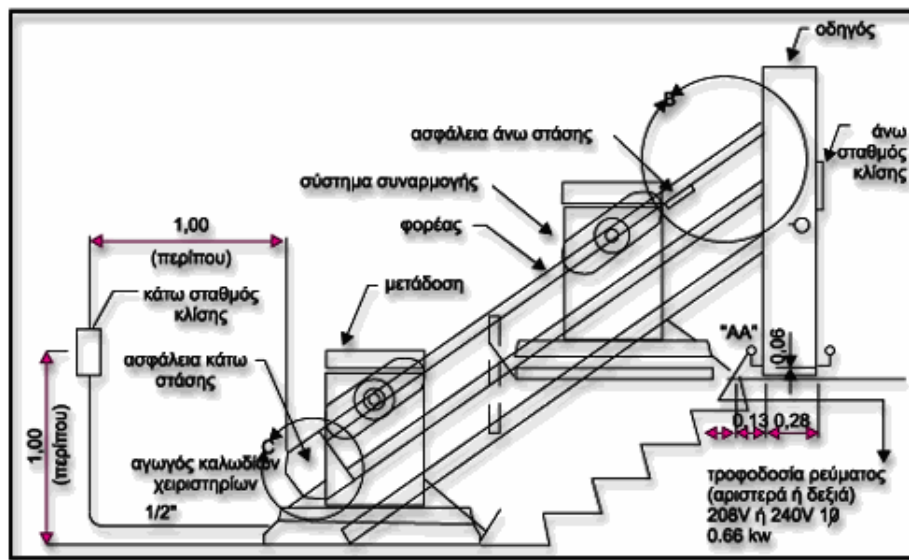

Εικόνα 3: Ενδεικτική όψη κλίμακας με πλατφόρμα.



ΠΑΝΕΠΙΣΤΗΜΙΟ ΔΥΤΙΚΗΣ ΑΤΤΙΚΗΣ

ΓΕΝΙΚΗ ΔΙΕΥΘΥΝΣΗ ΟΙΚΟΝΟΜΙΚΩΝ, ΠΡΟΓΡΑΜΜΑΤΙΣΜΟΥ ΚΑΙ ΑΝΑΠΤΥΞΗΣ

ΔΙΕΥΘΥΝΣΗ ΟΙΚΟΝΟΜΙΚΟΥ

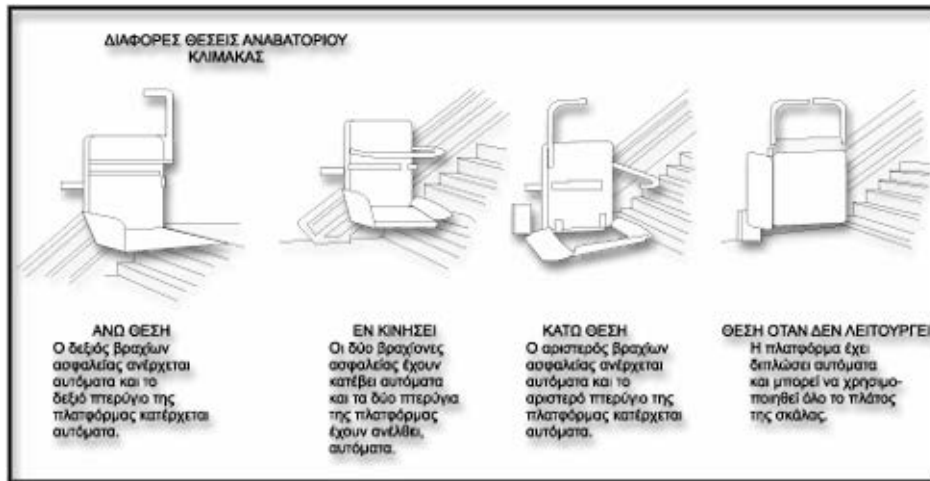

Εικόνα 4: Διάφορες θέσεις αναβατορίου κλίμακας.

Όλος ο εξοπλισμός θα πρέπει να παραδοθεί, πλήρως εγκατεστημένος, σε ασφαλή και κανονική λειτουργία και να έχουν γίνει οι απαραίτητες δοκιμές και έλεγχοι.

Ο υπό προμήθεια εξοπλισμός θα παραδοθεί πλήρως τοποθετημένος και για το λόγο αυτό στην προσφορά θα συνυπολογιστεί το κόστος υλικών (καλωδιώσεις για πλήρη ηλεκτρολογική εγκατάσταση του μηχανήματος κ.λ.π.) και εργασίας (τοποθέτηση μηχανήματος, ηλεκτρική σύνδεση κ.λ.π.). Στην τιμή περιλαμβάνονται και οι υπέρ τρίτων κρατήσεις, ως και κάθε άλλη επιβάρυνση, σύμφωνα με την κείμενη νομοθεσία.

Ο υποψήφιος ανάδοχος είναι υποχρεωμένος να καταθέσει επίσημα τεχνικά φυλλάδια του προσφερόμενου εξοπλισμού στην Ελληνική γλώσσα και βεβαίωση του κατασκευαστικού οίκου ή του επίσημου αντιπροσώπου του στην Ελλάδα, στα οποία θα αποδεικνύεται η συμμόρφωση του προσφερόμενου εξοπλισμού με τις απαιτήσεις της παρούσας μελέτης.

Το υπό προμήθεια μηχάνημα θα είναι αρίστης ποιότητας και σύμφωνα με τις προδιαγραφές που επιβάλλει η σχετική νομοθεσία.

Ο εξοπλισμός θα συνοδεύεται από εργοστασιακή εγγύηση καλής λειτουργίας **πέντε (5) ετών** τουλάχιστον. Γι' αυτό το λόγο ο υποψήφιος ανάδοχος οφείλει να καταθέσει :

- Βεβαίωση του κατασκευαστικού οίκου ή του επίσημου αντιπροσώπου του στην Ελλάδα, ότι ο προσφερόμενος εξοπλισμός καλύπτεται με 5 έτη εγγύηση.
- Βεβαίωση του κατασκευαστικού οίκου ή του επίσημου αντιπροσώπου του στην Ελλάδα, ότι εξασφαλίζει επάρκεια ανταλλακτικών για το προσφερόμενο εξοπλισμό, για τουλάχιστον δέκα (10) έτη.
- Βεβαίωση του κατασκευαστικού οίκου ή του επίσημου αντιπροσώπου του στην Ελλάδα, ότι διαθέτει εξειδικευμένο τεχνικό προσωπικό για εργασίες επισκευής και συντήρησης μηχανημάτων ιδίου τύπου με το προσφερόμενο.



ΠΑΝΕΠΙΣΤΗΜΙΟ ΔΥΤΙΚΗΣ ΑΤΤΙΚΗΣ

ΓΕΝΙΚΗ ΔΙΕΥΘΥΝΣΗ ΟΙΚΟΝΟΜΙΚΩΝ, ΠΡΟΓΡΑΜΜΑΤΙΣΜΟΥ ΚΑΙ ΑΝΑΠΤΥΞΗΣ

ΔΙΕΥΘΥΝΣΗ ΟΙΚΟΝΟΜΙΚΟΥ

Μετά την εγκατάσταση του μηχανήματος, ο ανάδοχος οφείλει να προσκομίσει πιστοποιητικό από ανεξάρτητο φορέα πιστοποίησης, περί καλής τοποθέτησης και πιστοποιητικό καλής λειτουργίας του αναβατορίου.

Πίνακας Προϋπολογισμού

Α/Α	ΠΑΝΕΠΙΣΤΗΜΙΟΥΠΟΛΗ	ΠΟΣΟΤΗΤΑ (ΤΕΜ.)	ΤΙΜΗ ΜΟΝΑΔΟΣ (€)	ΔΑΠΑΝΗ (€)
1	Ανελκυστήρας σκάλας για πρόσβαση ΑΜΕΑ	1	11.200,00	11.200,00
2	Πιστοποίηση καλής τοποθέτησης	1	350,00	350,00
3	Πιστοποίηση καλής λειτουργίας	1	350,00	350,00
ΜΕΡΙΚΟ ΣΥΝΟΛΟ				11.900,00€
ΦΠΑ 13% (Α/Α 1)				1.456,00€
ΦΠΑ 24% (Α/Α 2,3)				168,00€
ΓΕΝΙΚΟ ΣΥΝΟΛΟ				13.524,00€



ΠΑΝΕΠΙΣΤΗΜΙΟ ΔΥΤΙΚΗΣ ΑΤΤΙΚΗΣ

ΓΕΝΙΚΗ ΔΙΕΥΘΥΝΣΗ ΟΙΚΟΝΟΜΙΚΩΝ, ΠΡΟΓΡΑΜΜΑΤΙΣΜΟΥ ΚΑΙ ΑΝΑΠΤΥΞΗΣ

ΔΙΕΥΘΥΝΣΗ ΟΙΚΟΝΟΜΙΚΟΥ

ΠΑΡΑΡΤΗΜΑ Β'**ΟΙΚΟΝΟΜΙΚΗ ΠΡΟΣΦΟΡΑ**

Η ανάλυση της οικονομικής προσφοράς υποβάλλεται σύμφωνα με τον πίνακα που ακολουθεί:

A/A	ΠΑΝΕΠΙΣΤΗΜΙΟΥΠΟΛΗ	ΠΟΣΟΤΗΤΑ (ΤΕΜ.)	ΤΙΜΗ ΜΟΝΑΔΟΣ (€)	ΔΑΠΑΝΗ (€)
1	Ανελκυστήρας σκάλας για πρόσβαση ΑΜΕΑ	1		
2	Πιστοποίηση καλής τοποθέτησης	1		
3	Πιστοποίηση καλής λειτουργίας	1		
	ΜΕΡΙΚΟ ΣΥΝΟΛΟ			
	ΦΠΑ 13% (A/A 1)			
	ΦΠΑ 24% (A/A 2,3)			
	ΓΕΝΙΚΟ ΣΥΝΟΛΟ			

Έλαβα γνώση και αποδέχομαι πλήρως και ανεπιφύλακτα τους όρους και τις τεχνικές προδιαγραφές της παρούσας πρόσκλησης υποβολής προσφοράς.

Στις τιμές συμπεριλαμβάνονται παντός είδους κρατήσεις που βαρύνουν τον ανάδοχο, πλην ΦΠΑ.

Η σύγκριση των προσφορών θα γίνεται στη συνολική τιμή των προσφερομένων ειδών χωρίς Φ.Π.Α.

Αθήνα, / /

Για τον Προσφέροντα

(Όνομ/μο – Υπογραφή-Σφραγίδα)