



## ΠΑΝΕΠΙΣΤΗΜΙΟ ΔΥΤΙΚΗΣ ΑΤΤΙΚΗΣ

ΔΙΕΥΘΥΝΣΗ ΟΙΚΟΝΟΜΙΚΟΥ  
ΤΜΗΜΑ ΠΡΟΜΗΘΕΙΩΝ  
Δ/ση : Πέτρου Ράλλη & Θηβών 250  
Αιγάλεω Τ.Κ.12244  
Πανεπιστημιούπολη Αρχαίου Ελαιώνα  
Πληροφορίες: Ηλίας Βαβάσης  
Τηλ.: 2105381118  
Φάξ: 2105623847  
E-mail: promith@uniwa.gr

Ημερομηνία : **11/06/2020**  
Αρ.πρωτ.: **39721**

### ΔΙΑΚΗΡΥΞΗ

**διενέργειας ηλεκτρονικού συνοπτικού διαγωνισμού, με κριτήριο κατακύρωσης την πλέον συμφέρουσα από οικονομική άποψη προσφορά βάσει τιμής, για την «Δημιουργία WC ΑΜΕΑ των Πανεπιστημιούπολεων Άλσους Αιγάλεω και Αρχαίου Ελαιώνα του Πανεπιστημίου Δυτικής Αττικής»**

## Περιεχόμενα

<b>ΠΕΡΙΕΧΟΜΕΝΑ.....</b>	<b>2</b>
<b>1. ΑΝΑΘΕΤΟΥΣΑ ΑΡΧΗ ΚΑΙ ΑΝΤΙΚΕΙΜΕΝΟ ΣΥΜΒΑΣΗΣ .....</b>	<b>4</b>
1.1 ΣΤΟΙΧΕΙΑ ΑΝΑΘΕΤΟΥΣΑΣ ΑΡΧΗΣ .....	4
1.2 ΣΤΟΙΧΕΙΑ ΔΙΑΔΙΚΑΣΙΑΣ-ΧΡΗΜΑΤΟΔΟΤΗΣΗ .....	4
1.3 ΣΥΝΟΠΤΙΚΗ ΠΕΡΙΓΡΑΦΗ ΦΥΣΙΚΟΥ ΚΑΙ ΟΙΚΟΝΟΜΙΚΟΥ ΑΝΤΙΚΕΙΜΕΝΟΥ ΤΗΣ ΣΥΜΒΑΣΗΣ .....	5
1.4 ΘΕΣΜΙΚΟ ΠΛΑΙΣΙΟ .....	5
1.5 ΠΡΟΘΕΣΜΙΑ ΠΑΡΑΛΑΒΗΣ ΠΡΟΣΦΟΡΩΝ ΚΑΙ ΔΙΕΝΕΡΓΕΙΑ ΔΙΑΓΩΝΙΣΜΟΥ .....	7
1.6 ΔΗΜΟΣΙΟΤΗΤΑ .....	7
1.7 ΑΡΧΕΣ ΕΦΑΡΜΟΖΟΜΕΝΕΣ ΣΤΗ ΔΙΑΔΙΚΑΣΙΑ ΣΥΝΑΨΗΣ .....	7
<b>2. ΓΕΝΙΚΟΙ ΚΑΙ ΕΙΔΙΚΟΙ ΟΡΟΙ ΣΥΜΜΕΤΟΧΗΣ .....</b>	<b>8</b>
2.1 ΓΕΝΙΚΕΣ ΠΛΗΡΟΦΟΡΙΕΣ .....	8
2.1.1 Έγγραφα της σύμβασης.....	8
2.1.2 Επικοινωνία - Πρόσβαση στα έγγραφα της Σύμβασης.....	8
2.1.3 Παροχή Διευκρινίσεων.....	8
2.1.4 Γλώσσα .....	8
2.1.5 Εγγυήσεις.....	9
2.2 ΔΙΚΑΙΩΜΑ ΣΥΜΜΕΤΟΧΗΣ - ΚΡΙΤΗΡΙΑ ΠΟΙΟΤΙΚΗΣ ΕΠΙΛΟΓΗΣ .....	9
2.2.1 Δικαίωμα συμμετοχής .....	9
2.2.2 Εγγύηση συμμετοχής.....	10
2.2.3 Λόγοι αποκλεισμού .....	10
2.2.4 Καταλληλότητα άσκησης επαγγελματικής δραστηριότητας.....	13
2.2.5 Οικονομική και χρηματοοικονομική επάρκεια.....	13
2.2.6 Τεχνική και επαγγελματική ικανότητα .....	13
2.2.7 Πρότυπα διασφάλισης ποιότητας.....	14
2.2.8 Στήριξη στην ικανότητα τρίτων.....	14
2.2.9 Κανόνες απόδειξης ποιοτικής επιλογής .....	15
2.2.9.1 Προκαταρκτική απόδειξη κατά την υποβολή προσφορών .....	15
2.2.9.2 Αποδεικτικά μέσα.....	15
2.3 ΚΡΙΤΗΡΙΑ ΑΝΑΘΕΣΗΣ.....	19
2.3.1 Κριτήριο ανάθεσης.....	19
2.4 ΚΑΤΑΡΤΙΣΗ - ΠΕΡΙΕΧΟΜΕΝΟ ΠΡΟΣΦΟΡΩΝ .....	19
2.4.1 Γενικοί όροι υποβολής προσφορών .....	19
2.4.2 Χρόνος και Τρόπος υποβολής προσφορών .....	19
2.4.3 Περιεχόμενα Φακέλου «Δικαιολογητικά Συμμετοχής».....	21
2.4.4 Περιεχόμενα Φακέλου «Τεχνική Προσφορά - Οικονομική Προσφορά».....	21
2.4.5 Χρόνος ισχύος των προσφορών .....	21
2.4.6 Λόγοι απόρριψης προσφορών .....	22
<b>3. ΔΙΕΝΕΡΓΕΙΑ ΔΙΑΔΙΚΑΣΙΑΣ - ΑΞΙΟΛΟΓΗΣΗ ΠΡΟΣΦΟΡΩΝ .....</b>	<b>23</b>
3.1 ΑΠΟΣΦΡΑΓΙΣΗ ΚΑΙ ΑΞΙΟΛΟΓΗΣΗ ΠΡΟΣΦΟΡΩΝ .....	23
3.1.1 Ηλεκτρονική αποσφράγιση προσφορών.....	23
3.1.2 Αξιολόγηση προσφορών.....	23
3.2 ΠΡΟΣΚΛΗΣΗ ΥΠΟΒΟΛΗΣ ΔΙΚΑΙΟΛΟΓΗΤΙΚΩΝ ΠΡΟΣΩΡΙΝΟΥ ΑΝΑΔΟΧΟΥ - ΔΙΚΑΙΟΛΟΓΗΤΙΚΑ ΠΡΟΣΩΡΙΝΟΥ ΑΝΑΔΟΧΟΥ.....	24
3.3 ΚΑΤΑΚΥΡΩΣΗ - ΣΥΝΑΨΗ ΣΥΜΒΑΣΗΣ .....	25
3.4 ΕΝΣΤΑΣΕΙΣ .....	25
3.5 ΜΑΤΑΙΩΣΗ ΔΙΑΔΙΚΑΣΙΑΣ .....	26
<b>4. ΟΡΟΙ ΕΚΤΕΛΕΣΗΣ ΤΗΣ ΣΥΜΒΑΣΗΣ .....</b>	<b>27</b>
4.1 ΕΓΓΥΗΣΕΙΣ (ΚΑΛΗΣ ΕΚΤΕΛΕΣΗΣ) .....	27
4.2 ΣΥΜΒΑΤΙΚΟ ΠΛΑΙΣΙΟ - ΕΦΑΡΜΟΣΤΕΑ ΝΟΜΟΘΕΣΙΑ .....	27
4.3 ΌΡΟΙ ΕΚΤΕΛΕΣΗΣ ΤΗΣ ΣΥΜΒΑΣΗΣ .....	27
4.4 ΥΠΕΡΓΟΛΑΒΙΑ .....	28
4.5 ΤΡΟΠΟΠΟΙΗΣΗ ΣΥΜΒΑΣΗΣ ΚΑΤΑ ΤΗ ΔΙΑΡΚΕΙΑ ΤΗΣ .....	28
4.6 ΔΙΚΑΙΩΜΑ ΜΟΝΟΜΕΡΟΥΣ ΛΥΣΗΣ ΤΗΣ ΣΥΜΒΑΣΗΣ .....	28
<b>5. ΕΙΔΙΚΟΙ ΟΡΟΙ ΕΚΤΕΛΕΣΗΣ ΤΗΣ ΣΥΜΒΑΣΗΣ.....</b>	<b>29</b>
5.1 ΤΡΟΠΟΣ ΠΛΗΡΩΜΗΣ.....	29

5.2	ΚΗΡΥΞΗ ΟΙΚΟΝΟΜΙΚΟΥ ΦΟΡΕΑ ΕΚΠΤΩΤΟΥ - ΚΥΡΩΣΕΙΣ .....	29
5.3	ΔΙΟΙΚΗΤΙΚΕΣ ΠΡΟΣΦΥΓΕΣ ΚΑΤΑ ΤΗ ΔΙΑΔΙΚΑΣΙΑ ΕΚΤΕΛΕΣΗΣ ΤΩΝ ΣΥΜΒΑΣΕΩΝ.....	30
5.4	ΔΙΚΑΣΤΙΚΗ ΕΠΙΛΥΣΗ ΔΙΑΦΟΡΩΝ .....	30
<b>6.</b>	<b>ΕΙΔΙΚΟΙ ΟΡΟΙ ΕΚΤΕΛΕΣΗΣ.....</b>	<b>31</b>
6.1	ΧΡΟΝΟΣ ΠΑΡΑΔΟΣΗΣ ΥΛΙΚΩΝ .....	31
6.2	ΠΑΡΑΛΑΒΗ ΥΛΙΚΩΝ - ΧΡΟΝΟΣ ΚΑΙ ΤΡΟΠΟΣ ΠΑΡΑΛΑΒΗΣ ΥΛΙΚΩΝ .....	31
6.3	ΑΝΩΤΕΡΑ ΒΙΑ .....	32
6.4	ΑΠΟΡΡΙΨΗ ΠΑΡΑΔΟΤΕΩΝ – ΑΝΤΙΚΑΤΑΣΤΑΣΗ .....	32
6.5	ΔΙΑΡΚΕΙΑ ΣΥΜΒΑΣΗΣ .....	32
6.6	ΕΓΓΥΗΜΕΝΗ ΛΕΙΤΟΥΡΓΙΑ ΠΡΟΜΗΘΕΙΑΣ .....	32
6.7	ΑΝΑΠΡΟΣΑΡΜΟΓΗ ΤΙΜΗΣ .....	33
	<b>ΠΑΡΑΡΤΗΜΑΤΑ .....</b>	<b>34</b>
	ΠΑΡΑΡΤΗΜΑ Ι – ΑΝΑΛΥΤΙΚΗ ΠΕΡΙΓΡΑΦΗ ΑΝΤΙΚΕΙΜΕΝΟΥ.....	34
<b>2.</b>	<b>ΔΗΜΟΣΙΟΙ ΧΩΡΟΙ ΥΓΙΕΙΝΗΣ ΓΙΑ ΕΜΠΟΔΙΖΟΜΕΝΑ ΑΤΟΜΑ .....</b>	<b>46</b>
2.1.	ΣΗΜΑΝΣΗ .....	46
2.2.	ΠΡΟΣΠΕΛΑΣΗ.....	46
2.3.	ΕΙΣΟΔΟΣ .....	46
2.4.	ΕΞΟΠΛΙΣΜΟΣ .....	47
	ΠΑΡΑΡΤΗΜΑ ΙΙ – ΤΕΥΔ .....	51
	ΠΑΡΑΡΤΗΜΑ ΙΙΙ – ΥΠΟΔΕΙΓΜΑ ΟΙΚΟΝΟΜΙΚΗΣ ΠΡΟΣΦΟΡΑΣ.....	52
	ΠΑΡΑΡΤΗΜΑ ΙV – ΥΠΟΔΕΙΓΜΑΤΑ ΕΓΓΥΗΤΙΚΩΝ ΕΠΙΣΤΟΛΩΝ.....	59

## 1. ΑΝΑΘΕΤΟΥΣΑ ΑΡΧΗ ΚΑΙ ΑΝΤΙΚΕΙΜΕΝΟ ΣΥΜΒΑΣΗΣ

### 1.1 Στοιχεία Αναθέτουσας Αρχής

Επωνυμία	ΠΑΝΕΠΙΣΤΗΜΙΟ ΔΥΤΙΚΗΣ ΑΤΤΙΚΗΣ
Ταχυδρομική διεύθυνση	Η έδρα του Πανεπιστημίου Δυτικής Αττικής , Πανεπιστημιούπολη Αρχαίου Ελαιώνα: Π. Ράλλη και Θηβών 250, Αιγάλεω 12244
Πόλη	Αιγάλεω
Ταχυδρομικός Κωδικός	12244
Χώρα	ΕΛΛΑΔΑ
Κωδικός NUTS	EL302
Τηλέφωνο	210-5381118
Φαξ	210-5623847
Ηλεκτρονικό Ταχυδρομείο	promith@uniwa.gr
Αρμόδιος για πληροφορίες	Βαβάσης Ηλίας
Γενική Διεύθυνση στο διαδίκτυο (URL)	www.uniwa.gr

#### Είδος Αναθέτουσας Αρχής

Η Αναθέτουσα Αρχή είναι το Πανεπιστήμιο Δυτικής Αττικής, είναι εποπτευόμενος φορέας ΝΠΔΔ του Υπουργείου Παιδείας, Έρευνας και Θρησκευμάτων.

#### Κύρια δραστηριότητα Α.Α.

Η κύρια δραστηριότητα της Αναθέτουσας Αρχής είναι η Εκπαίδευση

#### Στοιχεία Επικοινωνίας

- α) Τα έγγραφα της σύμβασης είναι διαθέσιμα για ελεύθερη, πλήρη, άμεση & δωρεάν ηλεκτρονική πρόσβαση στο «Κεντρικό Ηλεκτρονικό Μητρώο Δημοσίων Συμβάσεων (ΚΗΜΔΗΣ)» στην ηλεκτρονική διεύθυνση [www.promitheus.gov.gr](http://www.promitheus.gov.gr)
- β) Τα έγγραφα της σύμβασης είναι διαθέσιμα για ελεύθερη, πλήρη, άμεση & δωρεάν ηλεκτρονική πρόσβαση μέσω της διαδικτυακής πύλης [www.promitheus.gov.gr](http://www.promitheus.gov.gr) του Ε.Σ.Η.ΔΗ.Σ.
- γ) Οι προσφορές πρέπει να υποβάλλονται ως ορίζεται στο άρθρο 2.4.2.1. της παρούσης.
- δ) Περαιτέρω πληροφορίες είναι διαθέσιμες από :  
την προαναφερθείσα διεύθυνση: [www.uniwa.gr](http://www.uniwa.gr)

### 1.2 Στοιχεία Διαδικασίας-Χρηματοδότηση

#### Είδος διαδικασίας

Ο διαγωνισμός θα διεξαχθεί με τη διαδικασία του συνοπτικού διαγωνισμού άρθρου 117 του ν. 4412/2016 και υπό τις προϋποθέσεις του νόμου αυτού και τους ειδικότερους όρους της παρούσας.

### Χρηματοδότηση της σύμβασης

Φορέας χρηματοδότησης της παρούσας σύμβασης είναι το Πρόγραμμα Δημοσίων Επενδύσεων , Κωδ. ΣΑ Ε546. Η δαπάνη για την εν σύμβαση βαρύνει την με Κ.Α. : **932501** σχετική πίστωση του προϋπολογισμού του οικονομικού έτους **2020** του Φορέα.

Η παρούσα σύμβαση χρηματοδοτείται από Πιστώσεις του Προγράμματος Δημοσίων Επενδύσεων (αριθ. ενάρθ. έργου 2020ΣΕ54600001 «ΣΥΝΤΗΡΗΣΕΙΣ ΚΤΗΡΙΩΝ ΠΑΝΕΠΙΣΤΗΜΙΟΥ ΔΥΤΙΚΗΣ ΑΤΤΙΚΗΣ (ΠΚ 2018ΣΕ54600004)», ΥΠ1 «ΣΥΝΤΗΡΗΣΕΙΣ ΚΤΗΡΙΩΝ ΚΑΙ ΔΙΑΜΟΡΦΩΣΗ ΕΞΩΤΕΡΙΚΩΝ ΧΩΡΩΝ ΠΑΝΕΠΙΣΤΗΜΙΟΥ ΔΥΤΙΚΗΣ ΑΤΤΙΚΗΣ»)

### 1.3 Συνοπτική Περιγραφή φυσικού και οικονομικού αντικείμενου της σύμβασης

Αντικείμενο της σύμβασης είναι η «Διαμόρφωση Υπαίθριου Χώρου για τις ανάγκες της Πανεπιστημιούπολης 2 του Πανεπιστημίου Δυτικής Αττικής».

Τα προς προμήθεια είδη κατατάσσονται στον ακόλουθο κωδικό του Κοινού Λεξιλογίου δημοσίων συμβάσεων (CPV): **31681410-0 - Ηλεκτρολογικό υλικό, 38622000-1 - Καθρέφτες, 39136000-4 - Κρεμάστρες, 39712300-9 - Συσκευές στεγνώματος χεριών, 44100000-1 - Κατασκευαστικά υλικά και παρόμοια είδη, 44111400-5 - Χρώματα και επενδύσεις τοίχων, 44111700-8 - Πλακίδια, 44112500-3 - Υλικά οροφών, 44164310-3 - Σωλήνες και εξαρτήματα, 44221200-7 - Πόρτες, 44411300-7 - Νιπτήρες, 44411710-4 - Καθίσματα λεκανών τουαλέτας, 44411740-3 - Λεκάνες αποχωρητηρίου, 44523000-2 - Μεντεσέδες, συνδέσεις και εξαρτήματα, 44523300-5 - Εξαρτήματα, 44618400-9 - Μεταλλικό δοχείο, 44619100-3 - Θήκες, 45112000-5 - Εργασίες εκσκαφών και μετακίνησης γαιών, 45310000-3 - Εργασίες ηλεκτρολογικών εγκαταστάσεων, 45324000-4 - Εργασίες τοποθέτησης γυψοσανίδων, 45330000-9 - Υδραυλικές εργασίες, 45421100-5 - Τοποθέτηση θυρών, παραθύρων και συναφών στοιχείων, 45432110-8 - Εργασίες επίστρωσης δαπέδων, 45432210-9 - Εργασίες επικάλυψης τοίχων, 45454000-4 - Εργασίες αναδόμησης, 98314000-7 - Υπηρεσίες χρωματισμού**

Η εκτιμώμενη αξία της σύμβασης ανέρχεται στο ποσό των **45.655,19 €** συμπεριλαμβανομένου ΦΠΑ **24%** (προϋπολογισμός χωρίς ΦΠΑ: **36.818,70 €** ΦΠΑ : **8.836,49 €**).

Η διάρκεια της σύμβασης ορίζεται σε **40 ημέρες**.

Αναλυτική περιγραφή του φυσικού αντικείμενου της σύμβασης δίδεται στο **ΠΑΡΑΡΤΗΜΑ Ι** της παρούσας διακήρυξης.

Η σύμβαση θα ανατεθεί με το κριτήριο της **πλέον συμφέρουσας από οικονομική άποψη προσφοράς, βάσει τιμής**.

### 1.4 Θεσμικό πλαίσιο

Η ανάθεση και εκτέλεση της σύμβασης διέπεται από την κείμενη νομοθεσία και τις κατ' εξουσιοδότηση αυτής εκδοθείσες κανονιστικές πράξεις, όπως ισχύουν και ιδίως:

- του ν. 4412/2016 (Α' 147) "Δημόσιες Συμβάσεις Έργων, Προμηθειών και Υπηρεσιών (προσαρμογή στις Οδηγίες 2014/24/ΕΕ και 2014/25/ΕΕ)"
- του ν. 4270/2014 (Α' 143) «*Αρχές δημοσιονομικής διαχείρισης και εποπτείας (ενσωμάτωση της Οδηγίας 2011/85/ΕΕ) – δημόσιο λογιστικό και άλλες διατάξεις*»,
- του ν. 4250/2014 (Α' 74) «*Διοικητικές Απλουστεύσεις - Καταργήσεις, Συγχωνεύσεις Νομικών Προσώπων και Υπηρεσιών του Δημοσίου Τομέα-Τροποποίηση Διατάξεων του π.δ. 318/1992 (Α'161) και λοιπές ρυθμίσεις*» και ειδικότερα τις διατάξεις του άρθρου 1,
- της παρ. Ζ του Ν. 4152/2013 (Α' 107) «*Προσαρμογή της ελληνικής νομοθεσίας στην Οδηγία 2011/7 της 16.2.2011 για την καταπολέμηση των καθυστερήσεων πληρωμών στις εμπορικές συναλλαγές*»,
- του ν. 4129/2013 (Α' 52) «*Κύρωση του Κώδικα Νόμων για το Ελεγκτικό Συνέδριο*»
- του ν. 4013/2011 (Α' 204) «*Σύσταση ενιαίας Ανεξάρτητης Αρχής Δημοσίων Συμβάσεων και Κεντρικού Ηλεκτρονικού Μητρώου Δημοσίων Συμβάσεων...*»,
- του ν. 3861/2010 (Α' 112) «*Ενίσχυση της διαφάνειας με την υποχρεωτική ανάρτηση νόμων και πράξεων των κυβερνητικών, διοικητικών και αυτοδιοικητικών οργάνων στο διαδίκτυο "Πρόγραμμα Διαύγεια" και άλλες διατάξεις*»,

- του ν. 3548/2007 (Α' 68) «Καταχώριση δημοσιεύσεων των φορέων του Δημοσίου στο νομαρχιακό και τοπικό Τύπο και άλλες διατάξεις»,
- του ν. 3310/2005 (Α' 30) "Μέτρα για τη διασφάλιση της διαφάνειας και την αποτροπή καταστρατηγήσεων κατά τη διαδικασία σύναψης δημοσίων συμβάσεων" για τη διασταύρωση των στοιχείων του αναδόχου με τα στοιχεία του Ε.Σ.Ρ., του π.δ/τος 82/1996 (Α' 66) «Ονομαστικοποίηση μετοχών Ελληνικών Ανωνύμων Εταιρειών που μετέχουν στις διαδικασίες ανάληψης έργων ή προμηθειών του Δημοσίου ή των νομικών προσώπων του ευρύτερου δημόσιου τομέα», της κοινής απόφασης των Υπουργών Ανάπτυξης και Επικρατείας με αρ. 20977/2007 (Β' 1673) σχετικά με τα "Δικαιολογητικά για την τήρηση των μητρώων του ν.3310/2005, όπως τροποποιήθηκε με το ν.3414/2005", καθώς και της απόφασης του Υφυπουργού Οικονομίας και Οικονομικών με αριθμ.1108437/2565/ΔΟΣ/2005 (Β' 1590) "Καθορισμός χωρών στις οποίες λειτουργούν εξωχώριες εταιρίες",
- του ν. 2859/2000 (Α' 248) «Κύρωση Κώδικα Φόρου Προστιθέμενης Αξίας»,
- του ν.2690/1999 (Α' 45) "Κύρωση του Κώδικα Διοικητικής Διαδικασίας και άλλες διατάξεις" και ιδίως των άρθρων 7 και 13 έως 15,
- του ν. 2121/1993 (Α' 25) "Πνευματική Ιδιοκτησία, Συγγενικά Δικαιώματα και Πολιτιστικά Θέματα",
- του π.δ 28/2015 (Α' 34) "Κωδικοποίηση διατάξεων για την πρόσβαση σε δημόσια έγγραφα και στοιχεία",
- του π.δ. 80/2016 (Α' 145) "Ανάληψη υποχρεώσεων από τους Διατάκτες"
- της με αρ. 57654 (Β' 1781/23.5.2017) Απόφασης του Υπουργού Οικονομίας και Ανάπτυξης «Ρύθμιση ειδικότερων θεμάτων λειτουργίας και διαχείρισης του Κεντρικού Ηλεκτρονικού Μητρώου Δημοσίων Συμβάσεων (ΚΗΜΔΗΣ) του Υπουργείου Οικονομίας και Ανάπτυξης»
- των σε εκτέλεση των ανωτέρω νόμων εκδοθεισών κανονιστικών πράξεων, των λοιπών διατάξεων που αναφέρονται ρητά ή απορρέουν από τα οριζόμενα στα συμβατικά τεύχη της παρούσας, καθώς και του συνόλου των διατάξεων του ασφαλιστικού, εργατικού, κοινωνικού, περιβαλλοντικού και φορολογικού δικαίου που διέπει την ανάθεση και εκτέλεση της παρούσας σύμβασης, έστω και αν δεν αναφέρονται ρητά παραπάνω.
- Τις διατάξεις της παρ. 2 του άρθρου 3 του Ν. 4521/2018 (Φ.Ε.Κ. 38/2-03-2018, τ. Α'): «Ίδρυση Πανεπιστημίου Δυτικής Αττικής και Άλλες Διατάξεις».
- Τις διατάξεις του Ν.4009/2011 (Φ.Ε.Κ. 195/06-09-2011, τ. Α'): «Δομή, Λειτουργία, Διασφάλιση της Ποιότητας των Σπουδών και Διεθνοποίηση των Ανωτάτων Εκπαιδευτικών Ιδρυμάτων», όπως ισχύει σήμερα με τις τροποποιήσεις και τις συμπληρώσεις του και ιδίως της παρ. 2α του άρθρου 57.
- Τις διατάξεις του Ν. 4485/2017 (Φ.Ε.Κ. 114/04-08-2017, τ. Α'): «Οργάνωση και Λειτουργία της Ανώτατης Εκπαίδευσης, Ρυθμίσεις για την Έρευνα και Άλλες Διατάξεις».
- Τις διατάξεις του Ν. 4610/2019 (Φ.Ε.Κ. 70/7-05-2019, τ. Α'): «Συνέργειες Πανεπιστημίων και Τ.Ε.Ι., Πρόσβαση στην Τριτοβάθμια Εκπαίδευση, Πειραματικά Σχολεία, Γενικά Αρχεία του Κράτους και Λοιπές Διατάξεις».
- Τη με αριθμ. 125788/Ζ1/6-08-2019 (Φ.Ε.Κ. 564/13-08-2019, τ. Υ.Ο.Δ.Δ.) Διαπιστωτική Πράξη της Υπουργού Παιδείας και Θρησκευμάτων, σχετικά με το: «Διορισμό Πρύτανη και Τεσσάρων (4) Αντιπρυτάνεων του Πανεπιστημίου Δυτικής Αττικής».
- Τη με αριθμ. πρωτ. 42908/6-09-2019 Πράξη «Συγκρότησης Πρυτανικού Συμβουλίου του Πανεπιστημίου Δυτικής Αττικής» του Πρύτανη του Πανεπιστημίου Δυτικής Αττικής.
- Τη με αριθμ. 48510/30-09-2019 (Φ.Ε.Κ. 3757/11-10-2019, τ. Β') : « Ανάθεση Αρμοδιοτήτων της Συγκλήτου στο Πρυτανικό Συμβούλιο του Πανεπιστημίου Δυτικής Αττικής»
- Τη με αριθμ. 48589/30-09-2019 (Φ.Ε.Κ. 3803/15-10-2019, τ. Β') Πράξη του Πρύτανη του Πανεπιστημίου Δυτικής Αττικής σχετικά με τον «Καθορισμό του Τομέα Ευθύνης και των Επιμέρους Αρμοδιοτήτων των Τεσσάρων (4) Αντιπρυτάνεων του Πανεπιστημίου Δυτικής Αττικής», καθώς και τη διόρθωση σφάλματος αυτής (Φ.Ε.Κ. 4064/7-11-2019, τ. Β').
- Τη με αριθμ. πρωτ. 49965/3-10-2019 Πράξη «Ανασυγκρότησης του Πρυτανικού Συμβουλίου του Πανεπιστημίου Δυτικής Αττικής» του Πρύτανη του Πανεπιστημίου Δυτικής Αττικής
- Την Πράξη 3/20-03-2018 (Θέμα 2ο) της Διοικούσας Επιτροπής του Πανεπιστημίου Δυτικής Αττικής, σχετικά με τη «Χορήγηση Δικαιώματος Ψηφιακής Υπογραφής Εγγράφων, σε Μέλη του Πανεπιστημίου Δυτικής Αττικής».
- Τις ανάγκες του Πανεπιστημίου Δυτικής Αττικής

- Το Υπηρεσιακό Σημείωμα της Διεύθυνσης Τεχνικών Υπηρεσιών
- Την Πράξη 7/3-12-2019 (Θέμα 4ο) του Πρυτανικού Συμβουλίου του Πανεπιστημίου Δυτικής Αττικής, σχετικά με τη «β. Έγκριση Διενέργειας Ηλεκτρονικού Συνοπτικού Διαγωνισμού για τη «Δημιουργία WC ΑΜΕΑ των Πανεπιστημιούπολεων Άλσους Αιγάλεω και Αρχαίου Ελαιώνα του Πανεπιστημίου Δυτικής Αττικής».

### **1.5 Προθεσμία παραλαβής προσφορών και διενέργεια διαγωνισμού**

---

Η καταληκτική ημερομηνία υποβολής των προσφορών είναι η **Κυριακή 21/06/2020 και ώρα 11:00 π.μ.**

Η διαδικασία θα διενεργηθεί με χρήση της πλατφόρμας του Εθνικού Συστήματος Ηλεκτρονικών Δημοσίων Συμβάσεων (Ε.Σ.Η.Δ.Η.Σ.), η οποία είναι προσβάσιμη μέσω της Διαδικτυακής πύλης [www.promitheus.gov.gr](http://www.promitheus.gov.gr) , την **12/06/2020, ημέρα Παρασκευή και ώρα 11:00 π.μ.**

### **1.6 Δημοσιότητα**

---

#### **Δημοσίευση σε εθνικό επίπεδο**

Η προκήρυξη και το πλήρες κείμενο της παρούσας Διακήρυξης καταχωρήθηκαν στο Κεντρικό Ηλεκτρονικό Μητρώο Δημοσίων Συμβάσεων (ΚΗΜΔΗΣ).

Το πλήρες κείμενο της παρούσας Διακήρυξης καταχωρήθηκε ακόμη και στη διαδικτυακή πύλη του Ε.Σ.Η.Δ.Η.Σ.: <http://www.promitheus.gov.gr>, όπου η *σχετική ηλεκτρονική διαδικασία σύναψης σύμβασης στην πλατφόρμα ΕΣΗΔΗΣ* έλαβε Συστημικό Αύξοντα Αριθμό : **92760**

Η Διακήρυξη καταχωρήθηκε στο διαδίκτυο, στην ιστοσελίδα της αναθέτουσας αρχής, στη διεύθυνση (URL): [www.uniwa.gr](http://www.uniwa.gr)

### **1.7 Αρχές εφαρμοζόμενες στη διαδικασία σύναψης**

---

Οι οικονομικοί φορείς δεσμεύονται ότι:

α) τηρούν και θα εξακολουθήσουν να τηρούν κατά την εκτέλεση της σύμβασης, εφόσον επιλεγούν, τις υποχρεώσεις τους που απορρέουν από τις διατάξεις της περιβαλλοντικής, κοινωνικοασφαλιστικής και εργατικής νομοθεσίας, που έχουν θεσπιστεί με το δίκαιο της Ένωσης, το εθνικό δίκαιο, συλλογικές συμβάσεις ή διεθνείς διατάξεις περιβαλλοντικού, κοινωνικού και εργατικού δικαίου, οι οποίες απαριθμούνται στο Παράρτημα Χ του Προσαρτήματος Α του ν. 4412/2016. Η τήρηση των εν λόγω υποχρεώσεων ελέγχεται και βεβαιώνεται από τα όργανα που επιβλέπουν την εκτέλεση των δημοσίων συμβάσεων και τις αρμόδιες δημόσιες αρχές και υπηρεσίες που ενεργούν εντός των ορίων της ευθύνης και της αρμοδιότητάς τους

β) δεν θα ενεργήσουν αθέμιτα, παράνομα ή καταχρηστικά καθ' όλη τη διάρκεια της διαδικασίας ανάθεσης, αλλά και κατά το στάδιο εκτέλεσης της σύμβασης, εφόσον επιλεγούν

γ) λαμβάνουν τα κατάλληλα μέτρα για να διαφυλάξουν την εμπιστευτικότητα των πληροφοριών που έχουν χαρακτηριστεί ως τέτοιες.

## 2. ΓΕΝΙΚΟΙ ΚΑΙ ΕΙΔΙΚΟΙ ΟΡΟΙ ΣΥΜΜΕΤΟΧΗΣ

### 2.1 Γενικές Πληροφορίες

#### 2.1.1 Έγγραφα της σύμβασης

Τα έγγραφα της παρούσας διαδικασίας σύναψης είναι τα ακόλουθα:

1. η παρούσα Διακήρυξη με τα Παραρτήματα που αποτελούν αναπόσπαστο μέρος αυτής,
2. το Τυποποιημένο Έντυπο Υπεύθυνης Δήλωσης (ΤΕΥΔ),
3. οι συμπληρωματικές πληροφορίες που τυχόν παρέχονται στο πλαίσιο της διαδικασίας, ιδίως σχετικά με τις προδιαγραφές και τα σχετικά δικαιολογητικά.

#### 2.1.2 Επικοινωνία - Πρόσβαση στα έγγραφα της Σύμβασης

Όλες οι επικοινωνίες σε σχέση με τα βασικά στοιχεία της διαδικασίας σύναψης της σύμβασης, καθώς και όλες οι ανταλλαγές πληροφοριών, ιδίως η ηλεκτρονική υποβολή, εκτελούνται με τη χρήση της πλατφόρμας του Εθνικού Συστήματος Ηλεκτρονικών Δημοσίων Συμβάσεων (ΕΣΗΔΗΣ), η οποία είναι προσβάσιμη μέσω της Διαδικτυακής πύλης [www.promitheus.gov.gr](http://www.promitheus.gov.gr).

#### 2.1.3 Παροχή Διευκρινίσεων

Τα σχετικά αιτήματα παροχής διευκρινίσεων υποβάλλονται ηλεκτρονικά, το αργότερο **έξι (6) ημέρες** πριν την καταληκτική ημερομηνία υποβολής προσφορών και απαντώνται αντίστοιχα στο δικτυακό τόπο του διαγωνισμού μέσω της Διαδικτυακής πύλης [www.promitheus.gov.gr](http://www.promitheus.gov.gr), του Ε.Σ.Η.ΔΗ.Σ. Αιτήματα παροχής συμπληρωματικών πληροφοριών – διευκρινίσεων υποβάλλονται από εγγεγραμμένους στο σύστημα οικονομικούς φορείς, δηλαδή από εκείνους που διαθέτουν σχετικά διαπιστευτήρια που τους έχουν χορηγηθεί (όνομα χρήστη και κωδικό πρόσβασης) και απαραίτητα το ηλεκτρονικό αρχείο με το κείμενο των ερωτημάτων είναι ηλεκτρονικά υπογεγραμμένο. Αιτήματα παροχής διευκρινίσεων που υποβάλλονται είτε με άλλο τρόπο είτε το ηλεκτρονικό αρχείο που τα συνοδεύει δεν είναι ηλεκτρονικά υπογεγραμμένο, δεν εξετάζονται.

Η αναθέτουσα αρχή μπορεί να παρατείνει την προθεσμία παραλαβής των προσφορών, ούτως ώστε όλοι οι ενδιαφερόμενοι οικονομικοί φορείς να μπορούν να λάβουν γνώση όλων των αναγκαίων πληροφοριών για την κατάρτιση των προσφορών στις ακόλουθες περιπτώσεις:

α) όταν, για οποιονδήποτε λόγο, πρόσθετες πληροφορίες, αν και ζητήθηκαν από τον οικονομικό φορέα έγκαιρα, δεν έχουν παρασχεθεί το αργότερο **τέσσερις (4) ημέρες** πριν από την προθεσμία που ορίζεται για την παραλαβή των προσφορών,

β) όταν τα έγγραφα της σύμβασης υφίστανται σημαντικές αλλαγές.

Η διάρκεια της παράτασης θα είναι ανάλογη με τη σπουδαιότητα των πληροφοριών ή των αλλαγών.

Όταν οι πρόσθετες πληροφορίες δεν έχουν ζητηθεί έγκαιρα ή δεν έχουν σημασία για την προετοιμασία κατάλληλων προσφορών, δεν απαιτείται παράταση των προθεσμιών.

Οι ενδιαφερόμενοι που θα συμμετάσχουν στο διαγωνισμό κρίνεται σκόπιμο να έχουν ίδια αντίληψη των εγκαταστάσεων του Πανεπιστημίου Δυτικής Αττικής και γενικά της κατάστασης και τις συνθήκες των χώρων του Πανεπιστημίου. Για τον λόγο αυτό Δικαίωμα Συμμετοχής έχουν μόνο όσοι οικονομικοί φορείς έχουν πραγματοποιήσει **επιτόπια επίσκεψη**, γεγονός το οποίο θα βεβαιώνεται με έγγραφο της Διεύθυνσης Τεχνικών Υπηρεσιών που θα χορηγείται άμεσα και θα περιέχεται **επί ποινής αποκλεισμού** στον φάκελο Δικαιολογητικών Συμμετοχής. Η επιτόπια επίσκεψη πρέπει να πραγματοποιηθεί το αργότερο έως **18/06/2020**, ύστερα από έγγραφο αίτημα του ενδιαφερομένου που υπογράφεται ψηφιακά και υποβάλλεται υποχρεωτικά μέσω της πλατφόρμας του ΕΣΗΔΗΣ. Η ημερομηνία και η ώρα της επίσκεψης εκάστου ενδιαφερομένου ορίζεται με το απαντητικό έγγραφο της αρμόδιας Υπηρεσίας του Πανεπιστημίου. Σε περίπτωση κοινοπραξιών ή συμπράξεων εταιρειών την επιτόπια επίσκεψη μπορεί να την πραγματοποιήσει ένα από τα μέλη της.

#### 2.1.4 Γλώσσα

Τα έγγραφα της σύμβασης έχουν συνταχθεί στην ελληνική γλώσσα

Τυχόν ενστάσεις ή προδικαστικές προσφυγές υποβάλλονται στην ελληνική γλώσσα.



Οι **προσφορές** και τα περιλαμβανόμενα σε αυτές στοιχεία συντάσσονται στην ελληνική γλώσσα ή συνοδεύονται από επίσημη μετάφρασή τους στην ελληνική γλώσσα. Στα αλλοδαπά δημόσια έγγραφα και δικαιολογητικά εφαρμόζεται η Συνθήκη της Χάγης της 5ης.10.1961, που κυρώθηκε με το ν. 1497/1984 (Α'188). Ειδικά, τα αλλοδαπά ιδιωτικά έγγραφα μπορούν να συνοδεύονται από μετάφρασή τους στην ελληνική γλώσσα επικυρωμένη είτε από πρόσωπο αρμόδιο κατά τις διατάξεις της εθνικής νομοθεσίας είτε από πρόσωπο κατά νόμο αρμόδιο της χώρας στην οποία έχει συνταχθεί το έγγραφο.

Τα **αποδεικτικά έγγραφα** συντάσσονται στην ελληνική γλώσσα ή συνοδεύονται από επίσημη μετάφρασή τους στην ελληνική γλώσσα. Στα αλλοδαπά δημόσια έγγραφα και δικαιολογητικά εφαρμόζεται η Συνθήκη της Χάγης της 5.10.1961, που κυρώθηκε με το ν. 1497/1984 (Α'188). Ειδικά, τα αλλοδαπά ιδιωτικά έγγραφα μπορούν να συνοδεύονται από μετάφρασή τους στην ελληνική γλώσσα επικυρωμένη είτε από πρόσωπο αρμόδιο κατά τις διατάξεις της εθνικής νομοθεσίας είτε από πρόσωπο κατά νόμο αρμόδιο της χώρας στην οποία έχει συνταχθεί το έγγραφο.

Ενημερωτικά και τεχνικά φυλλάδια και άλλα έντυπα -εταιρικά ή μη- με ειδικό τεχνικό περιεχόμενο μπορούν να υποβάλλονται σε άλλη γλώσσα, χωρίς να συνοδεύονται από μετάφραση στην ελληνική.

Κάθε μορφής επικοινωνία με την αναθέτουσα αρχή, καθώς και μεταξύ αυτής και του αναδόχου, θα γίνονται υποχρεωτικά στην ελληνική γλώσσα.

### 2.1.5 Εγγυήσεις

Οι εγγυητικές επιστολές των παραγράφων 2.2.2 και 4.1. εκδίδονται από πιστωτικά ιδρύματα που λειτουργούν νόμιμα στα κράτη - μέλη της Ένωσης ή του Ευρωπαϊκού Οικονομικού Χώρου ή στα κράτη-μέρη της ΣΔΣ και έχουν, σύμφωνα με τις ισχύουσες διατάξεις, το δικαίωμα αυτό. Μπορούν, επίσης, να εκδίδονται από το Ε.Τ.Α.Α. - Τ.Μ.Ε.Δ.Ε. ή να παρέχονται με γραμμάτιο του Ταμείου Παρακαταθηκών και Δανείων με παρακατάθεση σε αυτό του αντίστοιχου χρηματικού ποσού. Αν συσταθεί παρακαταθήκη με γραμμάτιο παρακατάθεσης χρεογράφων στο Ταμείο Παρακαταθηκών και Δανείων, τα τοκομερίδια ή μερίσματα που λήγουν κατά τη διάρκεια της εγγύησης επιστρέφονται μετά τη λήξη τους στον υπέρ ου η εγγύηση οικονομικό φορέα.

Οι εγγυητικές επιστολές εκδίδονται κατ' επιλογή των οικονομικών φορέων από έναν ή περισσότερους εκδότες της παραπάνω παραγράφου.

Οι εγγυήσεις αυτές περιλαμβάνουν κατ' ελάχιστον τα ακόλουθα στοιχεία: α) την ημερομηνία έκδοσης, β) τον εκδότη, γ) την αναθέτουσα αρχή προς την οποία απευθύνονται, δ) τον αριθμό της εγγύησης, ε) το ποσό που καλύπτει η εγγύηση, στ) την πλήρη επωνυμία, τον Α.Φ.Μ. και τη διεύθυνση του οικονομικού φορέα υπέρ του οποίου εκδίδεται η εγγύηση (στην περίπτωση ένωσης αναγράφονται όλα τα παραπάνω για κάθε μέλος της ένωσης), ζ) τους όρους ότι: αα) η εγγύηση παρέχεται ανέκκλητα και ανεπιφύλακτα, ο δε εκδότης παραιτείται του δικαιώματος της διαιρέσεως και της διζήσεως, και ββ) ότι σε περίπτωση κατάρπτωσης αυτής, το ποσό της κατάρπτωσης υπόκειται στο εκάστοτε ισχύον τέλος χαρτοσήμου, η) τα στοιχεία της σχετικής διακήρυξης και την καταληκτική ημερομηνία υποβολής προσφορών, θ) την ημερομηνία λήξης ή τον χρόνο ισχύος της εγγύησης, ι) την ανάληψη υποχρέωσης από τον εκδότη της εγγύησης να καταβάλει το ποσό της εγγύησης ολικά ή μερικά εντός πέντε (5) ημερών μετά από απλή έγγραφη ειδοποίηση εκείνου προς τον οποίο απευθύνεται και ια) στην περίπτωση των εγγυήσεων καλής εκτέλεσης και προκαταβολής, τον αριθμό και τον τίτλο της σχετικής σύμβασης.

Η αναθέτουσα αρχή επικοινωνεί με τους εκδότες των εγγυητικών επιστολών προκειμένου να διαπιστώσει την εγκυρότητά τους.

## 2.2 Δικαίωμα Συμμετοχής - Κριτήρια Ποιοτικής Επιλογής

### 2.2.1 Δικαίωμα συμμετοχής

1. Δικαίωμα συμμετοχής στη διαδικασία σύναψης της παρούσας σύμβασης έχουν φυσικά ή νομικά πρόσωπα και, σε περίπτωση ενώσεων οικονομικών φορέων, τα μέλη αυτών, που είναι εγκατεστημένα σε:

α) κράτος-μέλος της Ένωσης,

β) κράτος-μέλος του Ευρωπαϊκού Οικονομικού Χώρου (Ε.Ο.Χ.),

γ) τρίτες χώρες που έχουν υπογράψει και κυρώσει τη ΣΔΣ, στο βαθμό που η υπό ανάθεση δημόσια σύμβαση καλύπτεται από τα Παραρτήματα 1, 2, 4 και 5 και τις γενικές σημειώσεις του σχετικού με την Ένωση Προσαρτήματος Ι της ως άνω Συμφωνίας, καθώς και

δ) σε τρίτες χώρες που δεν εμπίπτουν στην περίπτωση γ' της παρούσας παραγράφου και έχουν συνάψει διμερείς ή πολυμερείς συμφωνίες με την Ένωση σε θέματα διαδικασιών ανάθεσης δημοσίων συμβάσεων.

2. Οι ενώσεις οικονομικών φορέων, συμπεριλαμβανομένων και των προσωρινών συμπράξεων, δεν απαιτείται να περιβληθούν συγκεκριμένη νομική μορφή για την υποβολή προσφοράς.

3. Στις περιπτώσεις υποβολής προσφοράς από ένωση οικονομικών φορέων, όλα τα μέλη της ευθύνονται έναντι της αναθέτουσας αρχής αλληλέγγυα και εις ολόκληρον.

### 2.2.2 Εγγύηση συμμετοχής

2.2.2.1. Για την έγκυρη συμμετοχή στη διαδικασία σύναψης της παρούσας σύμβασης, κατατίθεται από τους συμμετέχοντες οικονομικούς φορείς (προσφέροντες), εγγυητική επιστολή συμμετοχής, που ανέρχεται στο ποσό των **1.200,00** ευρώ.

Στην περίπτωση ένωσης οικονομικών φορέων, η εγγύηση συμμετοχής περιλαμβάνει και τον όρο ότι η εγγύηση καλύπτει τις υποχρεώσεις όλων των οικονομικών φορέων που συμμετέχουν στην ένωση.

Η εγγύηση συμμετοχής πρέπει να ισχύει τουλάχιστον για τριάντα (30) ημέρες μετά τη λήξη του χρόνου ισχύος της προσφοράς του άρθρου 2.4.5 της παρούσας, ήτοι μέχρι **20/01/2021**, άλλως η προσφορά απορρίπτεται. Η αναθέτουσα αρχή μπορεί, πριν τη λήξη της προσφοράς, να ζητά από τον προσφέροντα να παρατείνει, πριν τη λήξη τους, τη διάρκεια ισχύος της προσφοράς και της εγγύησης συμμετοχής.

2.2.2.2. Η εγγύηση συμμετοχής επιστρέφεται στον ανάδοχο με την προσκόμιση της εγγύησης καλής εκτέλεσης.

Η εγγύηση συμμετοχής επιστρέφεται στους λοιπούς προσφέροντες, σύμφωνα με τα ειδικότερα οριζόμενα στο άρθρο 72 του ν. 4412/2016.

2.2.2.3. Η εγγύηση συμμετοχής καταπίπτει, αν ο προσφέρων αποσύρει την προσφορά του κατά τη διάρκεια ισχύος αυτής, παρέχει ψευδή στοιχεία ή πληροφορίες που αναφέρονται στα άρθρα 2.2.3 έως 2.2.8, δεν προσκομίζει εγκαίρως τα προβλεπόμενα από την παρούσα δικαιολογητικά ή δεν προσέλθει εγκαίρως για υπογραφή της σύμβασης.

### 2.2.3 Λόγοι αποκλεισμού

Αποκλείεται από τη συμμετοχή στην παρούσα διαδικασία σύναψης σύμβασης (διαγωνισμό) οικονομικός φορέας, εφόσον συντρέχει στο πρόσωπό του (εάν πρόκειται για μεμονωμένο φυσικό ή νομικό πρόσωπο) ή σε ένα από τα μέλη του (εάν πρόκειται για ένωση οικονομικών φορέων) ένας ή περισσότεροι από τους ακόλουθους λόγους:

2.2.3.1. Όταν υπάρχει σε βάρος του αμετάκλητη καταδικαστική απόφαση για έναν από τους ακόλουθους λόγους:

α) συμμετοχή σε εγκληματική οργάνωση, όπως αυτή ορίζεται στο άρθρο 2 της απόφασης-πλαίσιο 2008/841/ΔΕΥ του Συμβουλίου της 24ης Οκτωβρίου 2008, για την καταπολέμηση του οργανωμένου εγκλήματος (ΕΕ L 300 της 11.11.2008 σ.42),

β) δωροδοκία, όπως ορίζεται στο άρθρο 3 της σύμβασης περί της καταπολέμησης της διαφθοράς στην οποία ενέχονται υπάλληλοι των Ευρωπαϊκών Κοινοτήτων ή των κρατών-μελών της Ένωσης (ΕΕ C 195 της 25.6.1997, σ. 1) και στην παράγραφο 1 του άρθρου 2 της απόφασης-πλαίσιο 2003/568/ΔΕΥ του Συμβουλίου της 22ας Ιουλίου 2003, για την καταπολέμηση της δωροδοκίας στον ιδιωτικό τομέα (ΕΕ L 192 της 31.7.2003, σ. 54), καθώς και όπως ορίζεται στην κείμενη νομοθεσία ή στο εθνικό δίκαιο του οικονομικού φορέα,

γ) απάτη, κατά την έννοια του άρθρου 1 της σύμβασης σχετικά με την προστασία των οικονομικών συμφερόντων των Ευρωπαϊκών Κοινοτήτων (ΕΕ C 316 της 27.11.1995, σ. 48), η οποία κυρώθηκε με το ν. 2803/2000 (Α' 48),

δ) τρομοκρατικά εγκλήματα ή εγκλήματα συνδεδεμένα με τρομοκρατικές δραστηριότητες, όπως ορίζονται, αντιστοίχως, στα άρθρα 1 και 3 της απόφασης-πλαίσιο 2002/475/ΔΕΥ του Συμβουλίου της 13ης Ιουνίου 2002, για την καταπολέμηση της τρομοκρατίας (ΕΕ L 164 της 22.6.2002, σ. 3) ή ηθική αυτουργία ή συνέργεια ή απόπειρα διάπραξης εγκλήματος, όπως ορίζονται στο άρθρο 4 αυτής,

ε) νομιμοποίηση εσόδων από παράνομες δραστηριότητες ή χρηματοδότηση της τρομοκρατίας, όπως αυτές ορίζονται στο άρθρο 1 της Οδηγίας 2005/60/ΕΚ του Ευρωπαϊκού Κοινοβουλίου και του Συμβουλίου της 26ης Οκτωβρίου 2005, σχετικά με την πρόληψη της χρησιμοποίησης του χρηματοπιστωτικού συστήματος για τη νομιμοποίηση εσόδων από παράνομες δραστηριότητες και τη χρηματοδότηση της τρομοκρατίας (ΕΕ L 309 της 25.11.2005, σ. 15), η οποία ενσωματώθηκε στην εθνική νομοθεσία με το ν. 3691/2008 (Α' 166),

στ) παιδική εργασία και άλλες μορφές εμπορίας ανθρώπων, όπως ορίζονται στο άρθρο 2 της Οδηγίας 2011/36/ΕΕ του Ευρωπαϊκού Κοινοβουλίου και του Συμβουλίου της 5ης Απριλίου 2011, για την πρόληψη και την καταπολέμηση της εμπορίας ανθρώπων και για την προστασία των θυμάτων της, καθώς και για την αντικατάσταση της απόφασης-πλαίσιο

2002/629/ΔΕΥ του Συμβουλίου (ΕΕ L 101 της 15.4.2011, σ. 1), η οποία ενσωματώθηκε στην εθνική νομοθεσία με το ν. 4198/2013 (Α' 215).

Ο οικονομικός φορέας αποκλείεται, επίσης, όταν το πρόσωπο εις βάρος του οποίου εκδόθηκε αμετάκλητη καταδικαστική απόφαση είναι μέλος του διοικητικού, διευθυντικού ή εποπτικού οργάνου του ή έχει εξουσία εκπροσώπησης, λήψης αποφάσεων ή ελέγχου σε αυτό.

Στις περιπτώσεις εταιρειών περιορισμένης ευθύνης (Ε.Π.Ε.) και προσωπικών εταιρειών (Ο.Ε. και Ε.Ε.) και ιδιωτικών κεφαλαιουχικών εταιρειών (ΙΚΕ), η υποχρέωση του προηγούμενου εδαφίου αφορά στους διαχειριστές.

Στις περιπτώσεις ανωνύμων εταιρειών (Α.Ε.), η υποχρέωση του προηγούμενου εδαφίου αφορά στον Διευθύνοντα Σύμβουλο, καθώς και σε όλα τα μέλη του Διοικητικού Συμβουλίου.

Στις περιπτώσεις Συνεταιρισμών, η υποχρέωση του προηγούμενου εδαφίου αφορά στα μέλη του Διοικητικού Συμβουλίου.

Σε όλες τις υπόλοιπες περιπτώσεις νομικών προσώπων, η υποχρέωση των προηγούμενων εδαφίων αφορά στους νόμιμους εκπροσώπους τους.

**Εάν στις ως άνω περιπτώσεις (α) έως (στ) η κατά τα ανωτέρω, περίοδος αποκλεισμού δεν έχει καθοριστεί με αμετάκλητη απόφαση, αυτή ανέρχεται σε πέντε (5) έτη από την ημερομηνία της καταδίκης με αμετάκλητη απόφαση.**

**2.2.3.2.** Στις ακόλουθες περιπτώσεις:

α) όταν ο οικονομικός φορέας έχει αθετήσει τις υποχρεώσεις του όσον αφορά στην καταβολή φόρων ή εισφορών κοινωνικής ασφάλισης και αυτό έχει διαπιστωθεί από δικαστική ή διοικητική απόφαση με τελεσίδικη και δεσμευτική ισχύ, σύμφωνα με διατάξεις της χώρας όπου είναι εγκατεστημένος ή την εθνική νομοθεσία ή/και

β) όταν η αναθέτουσα αρχή μπορεί να αποδείξει με τα κατάλληλα μέσα ότι ο οικονομικός φορέας έχει αθετήσει τις υποχρεώσεις του όσον αφορά την καταβολή φόρων ή εισφορών κοινωνικής ασφάλισης.

Αν ο οικονομικός φορέας είναι Έλληνας πολίτης ή έχει την εγκατάστασή του στην Ελλάδα, οι υποχρεώσεις του που αφορούν τις εισφορές κοινωνικής ασφάλισης καλύπτουν τόσο την κύρια όσο και την επικουρική ασφάλιση.

Δεν αποκλείεται ο οικονομικός φορέας, όταν έχει εκπληρώσει τις υποχρεώσεις του είτε καταβάλλοντας τους φόρους ή τις εισφορές κοινωνικής ασφάλισης που οφείλει, συμπεριλαμβανομένων, κατά περίπτωση, των δεδουλευμένων τόκων ή των προστίμων είτε υπαγόμενος σε δεσμευτικό διακανονισμό για την καταβολή τους.

ή/και

γ) η Αναθέτουσα Αρχή γνωρίζει ή μπορεί να αποδείξει με τα κατάλληλα μέσα ότι έχουν επιβληθεί σε βάρος του οικονομικού φορέα, μέσα σε χρονικό διάστημα δύο (2) ετών πριν από την ημερομηνία λήξης της προθεσμίας υποβολής προσφοράς: αα) τρεις (3) πράξεις επιβολής προστίμου από τα αρμόδια ελεγκτικά όργανα του Σώματος Επιθεώρησης Εργασίας για παραβάσεις της εργατικής νομοθεσίας που χαρακτηρίζονται, σύμφωνα με την υπουργική απόφαση 2063/Δ1632/2011 (Β' 266), όπως εκάστοτε ισχύει, ως «υψηλής» ή «πολύ υψηλής» σοβαρότητας, οι οποίες προκύπτουν αθροιστικά από τρεις (3) διενεργηθέντες ελέγχους, ή ββ) δύο (2) πράξεις επιβολής προστίμου από τα αρμόδια ελεγκτικά όργανα του Σώματος Επιθεώρησης Εργασίας για παραβάσεις της εργατικής νομοθεσίας που αφορούν την αδήλωτη εργασία, οι οποίες προκύπτουν αθροιστικά από δύο (2) διενεργηθέντες ελέγχους. Οι υπό αα' και ββ' κυρώσεις πρέπει να έχουν αποκτήσει τελεσίδικη και δεσμευτική ισχύ.

**2.2.3.3** α) Κατ' εξαίρεση, δεν αποκλείονται για τους λόγους των ανωτέρω παραγράφων, εφόσον συντρέχουν επιτακτικοί λόγοι δημόσιου συμφέροντος.

β) Κατ' εξαίρεση, επίσης, ο οικονομικός φορέας δεν αποκλείεται, όταν ο αποκλεισμός, σύμφωνα με την παράγραφο 2.2.3.2, θα ήταν σαφώς δυσανάλογος, ιδίως όταν μόνο μικρά ποσά των φόρων ή των εισφορών κοινωνικής ασφάλισης δεν έχουν καταβληθεί ή όταν ο οικονομικός φορέας ενημερώθηκε σχετικά με το ακριβές ποσό που οφείλεται λόγω αθέτησης των υποχρεώσεών του όσον αφορά στην καταβολή φόρων ή εισφορών κοινωνικής ασφάλισης σε χρόνο κατά τον οποίο δεν είχε τη δυνατότητα να λάβει μέτρα, σύμφωνα με το τελευταίο εδάφιο της παρ. 2 του άρθρου 73 ν. 4412/2016, πριν από την εκπνοή της προθεσμίας της προθεσμίας υποβολής προσφοράς.

**2.2.3.4.** Αποκλείεται από τη συμμετοχή στη διαδικασία σύναψης της παρούσας σύμβασης, οικονομικός φορέας σε οποιαδήποτε από τις ακόλουθες καταστάσεις:

(α) εάν έχει αθετήσει τις υποχρεώσεις που προβλέπονται στην παρ. 2 του άρθρου 18 του ν. 4412/2016,

(β) εάν τελεί υπό πτώχευση ή έχει υπαχθεί σε διαδικασία εξυγίανσης ή ειδικής **εκκαθάρισης** ή τελεί υπό αναγκαστική διαχείριση από εκκαθαριστή ή από το δικαστήριο ή έχει υπαχθεί σε διαδικασία πτωχευτικού συμβιβασμού ή έχει αναστείλει τις επιχειρηματικές του δραστηριότητες ή εάν βρίσκεται σε οποιαδήποτε ανάλογη κατάσταση προκύπτουσα από παρόμοια διαδικασία, προβλεπόμενη σε εθνικές διατάξεις νόμου. Η αναθέτουσα αρχή μπορεί να μην αποκλείει έναν οικονομικό φορέα ο οποίος βρίσκεται σε μία εκ των καταστάσεων που αναφέρονται στην περίπτωση αυτή, υπό την προϋπόθεση ότι αποδεικνύει ότι ο εν λόγω φορέας είναι σε θέση να εκτελέσει τη σύμβαση, λαμβάνοντας υπόψη τις ισχύουσες διατάξεις και τα μέτρα για τη συνέχιση της επιχειρηματικής του λειτουργίας,

(γ) υπάρχουν επαρκώς εύλογες ενδείξεις που οδηγούν στο συμπέρασμα ότι ο οικονομικός φορέας συνήψε συμφωνίες με άλλους οικονομικούς φορείς με στόχο τη στρέβλωση του ανταγωνισμού,

δ) εάν μία κατάσταση σύγκρουσης συμφερόντων κατά την έννοια του άρθρου 24 του ν. 4412/2016 δεν μπορεί να θεραπευθεί αποτελεσματικά με άλλα, λιγότερο παρεμβατικά, μέσα,

(ε) εάν μία κατάσταση στρέβλωσης του ανταγωνισμού από την πρότερη συμμετοχή του οικονομικού φορέα κατά την προετοιμασία της διαδικασίας σύναψης σύμβασης, κατά τα οριζόμενα στο άρθρο 48 του ν. 4412/2016, δεν μπορεί να θεραπευθεί με άλλα, λιγότερο παρεμβατικά, μέσα,

(στ) εάν έχει επιδείξει σοβαρή ή επαναλαμβανόμενη πλημμέλεια κατά την εκτέλεση ουσιώδους απαίτησης στο πλαίσιο προηγούμενης δημόσιας σύμβασης, προηγούμενης σύμβασης με αναθέτοντα φορέα ή προηγούμενης σύμβασης παραχώρησης που είχε ως αποτέλεσμα την πρόωρη καταγγελία της προηγούμενης σύμβασης, αποζημιώσεις ή άλλες παρόμοιες κυρώσεις,

(ζ) εάν έχει κριθεί ένοχος σοβαρών ψευδών δηλώσεων κατά την παροχή των πληροφοριών που απαιτούνται για την εξακρίβωση της απουσίας των λόγων αποκλεισμού ή την πλήρωση των κριτηρίων επιλογής, έχει αποκρύψει τις πληροφορίες αυτές ή δεν είναι σε θέση να προσκομίσει τα δικαιολογητικά που απαιτούνται κατ' εφαρμογή του άρθρου 2.2.9.2 της παρούσας,

(η) εάν επιχείρησε να επηρεάσει με αθέμιτο τρόπο τη διαδικασία λήψης αποφάσεων της αναθέτουσας αρχής, να αποκτήσει εμπιστευτικές πληροφορίες που ενδέχεται να του αποφέρουν αθέμιτο πλεονέκτημα στη διαδικασία σύναψης σύμβασης ή να παράσχει εξ αμελείας παραπλανητικές πληροφορίες που ενδέχεται να επηρεάσουν ουσιωδώς τις αποφάσεις που αφορούν τον αποκλεισμό, την επιλογή ή την ανάθεση,

(θ) εάν η αναθέτουσα αρχή μπορεί να αποδείξει, με κατάλληλα μέσα ότι έχει διαπράξει σοβαρό επαγγελματικό παράπτωμα, το οποίο θέτει εν αμφιβόλω την ακεραιότητά του.

**Εάν στις ως άνω περιπτώσεις (α) έως (θ) η περίοδος αποκλεισμού δεν έχει καθοριστεί με αμετάκλητη απόφαση, αυτή ανέρχεται σε τρία (3) έτη από την ημερομηνία του σχετικού γεγονότος.**

Η αναθέτουσα αρχή μπορεί να μην αποκλείει έναν οικονομικό φορέα, ο οποίος βρίσκεται σε μια εκ των καταστάσεων που αναφέρονται στην περίπτωση β' της παρούσας παραγράφου, υπό την προϋπόθεση ότι αποδεδειγμένα ο εν λόγω φορέας είναι σε θέση να εκτελέσει τη σύμβαση, λαμβάνοντας υπόψη τις ισχύουσες διατάξεις και τα μέτρα για τη συνέχιση της επιχειρηματικής του λειτουργίας.

**2.2.3.5.** Αποκλείεται, επίσης, οικονομικός φορέας από τη συμμετοχή στη διαδικασία σύναψης της παρούσας σύμβασης εάν συντρέχουν οι προϋποθέσεις εφαρμογής της παρ. 4 του άρθρου 8 του ν. 3310/2005, όπως ισχύει (αμιγώς εθνικός λόγος αποκλεισμού).

**2.2.3.6.** Ο οικονομικός φορέας αποκλείεται σε οποιοδήποτε χρονικό σημείο κατά τη διάρκεια της διαδικασίας σύναψης της παρούσας σύμβασης, όταν αποδεικνύεται ότι βρίσκεται, λόγω πράξεων ή παραλείψεων του, είτε πριν είτε κατά τη διαδικασία, σε μία από τις ως άνω περιπτώσεις

**2.2.3.7.** Οικονομικός φορέας που εμπύπτει σε μια από τις καταστάσεις που αναφέρονται στις παραγράφους 2.2.3.1, 2.2.3.2. γ) και 2.2.3.4 μπορεί να προσκομίζει στοιχεία προκειμένου να αποδείξει ότι τα μέτρα που έλαβε επαρκούν για να αποδείξουν την αξιοπιστία του, παρότι συντρέχει ο σχετικός λόγος αποκλεισμού (αυτοκάθαρση). Εάν τα στοιχεία κριθούν επαρκή, ο εν λόγω οικονομικός φορέας δεν αποκλείεται από τη διαδικασία σύναψης σύμβασης. Τα μέτρα που λαμβάνονται από τους οικονομικούς φορείς αξιολογούνται σε συνάρτηση με τη σοβαρότητα και τις ιδιαίτερες περιστάσεις του ποινικού αδικήματος ή του παραπτώματος. Αν τα μέτρα κριθούν ανεπαρκή, γνωστοποιείται στον οικονομικό φορέα το σκεπτικό της απόφασης αυτής. Οικονομικός φορέας που έχει αποκλειστεί, σύμφωνα με τις κείμενες διατάξεις, με τελεσίδικη απόφαση, σε εθνικό επίπεδο, από τη συμμετοχή σε διαδικασίες σύναψης σύμβασης ή ανάθεσης παραχώρησης δεν μπορεί να κάνει χρήση της ανωτέρω δυνατότητας κατά την περίοδο του αποκλεισμού που ορίζεται στην εν λόγω απόφαση.

**2.2.3.8.** Η απόφαση για την διαπίστωση της επάρκειας ή μη των επανορθωτικών μέτρων κατά την προηγούμενη παράγραφο εκδίδεται σύμφωνα με τα οριζόμενα στις παρ. 8 και 9 του άρθρου 73 του ν. 4412/2016.

**2.2.3.9.** Οικονομικός φορέας, στον οποίο έχει επιβληθεί, με την κοινή υπουργική απόφαση του άρθρου 74 του ν. 4412/2016, η ποινή του αποκλεισμού αποκλείεται αυτοδίκαια και από την παρούσα διαδικασία σύναψης της σύμβασης.

## Κριτήρια Επιλογής

### 2.2.4 Καταλληλότητα άσκησης επαγγελματικής δραστηριότητας

Οι οικονομικοί φορείς που συμμετέχουν στη διαδικασία σύναψης της παρούσας σύμβασης απαιτείται να ασκούν εμπορική ή βιομηχανική ή βιοτεχνική δραστηριότητα συναφή με το αντικείμενο της προμήθειας / υπηρεσίας.

Οι οικονομικοί φορείς που είναι εγκατεστημένοι σε κράτος μέλος της Ευρωπαϊκής Ένωσης απαιτείται να είναι εγγεγραμμένοι σε ένα από τα επαγγελματικά ή εμπορικά μητρώα που τηρούνται στο κράτος εγκατάστασής τους ή να ικανοποιούν οποιαδήποτε άλλη απαίτηση ορίζεται στο Παράρτημα XI του Προσαρτήματος Α' του ν. 4412/2016.

Στην περίπτωση οικονομικών φορέων εγκατεστημένων σε κράτος μέλους του Ευρωπαϊκού Οικονομικού Χώρου (Ε.Ο.Χ) ή σε τρίτες χώρες που προσχωρήσει στη ΣΔΣ, ή σε τρίτες χώρες που δεν εμπίπτουν στην προηγούμενη περίπτωση και έχουν συνάψει διμερείς ή πολυμερείς συμφωνίες με την Ένωση σε θέματα διαδικασιών ανάθεσης δημοσίων συμβάσεων, απαιτείται να είναι εγγεγραμμένοι σε αντίστοιχα επαγγελματικά ή εμπορικά μητρώα.

Οι εγκατεστημένοι στην Ελλάδα οικονομικοί φορείς απαιτείται να είναι εγγεγραμμένοι στο Βιοτεχνικό ή Εμπορικό ή Βιομηχανικό Επιμελητήριο.

### 2.2.5 Οικονομική και χρηματοοικονομική επάρκεια

Όσον αφορά στην Οικονομική και χρηματοοικονομική επάρκεια για την παρούσα διαδικασία σύναψης σύμβασης, οι οικονομικοί φορείς απαιτείται:

- να καταθέσουν **βεβαίωση αναγνωρισμένου πιστωτικού ιδρύματος** για την πιστοληπτική ικανότητα της επιχείρησης με ημερομηνία έκδοσης εντός των τελευταίων 30 ημερολογιακών ημερών προ της καταληκτικής ημερομηνίας υποβολής προσφορών, σύμφωνα με το Υπόδειγμα ΙΙΙ, **Παράρτημα ΙV**. Ο Υποψήφιος Ανάδοχος θα πρέπει να διαθέτει πιστοληπτική ικανότητα ίση με το **100% του προϋπολογισμού χωρίς ΦΠΑ**.
- να παρουσιάζουν **κατά μέσο όρο κερδοφορία** για τις τρεις (3) τελευταίες διαχειριστικές χρήσεις (**2016, 2017, 2018**) ή κατά το διάστημα λειτουργίας τους αν αυτό είναι μικρότερο των τριών (3) ετών.
- Συνολικό γενικό κύκλο** εργασιών, στις τρεις τελευταίες οικονομικές χρήσεις (**2016, 2017, 2018**), ποσού κατ'έτος, μη συμπεριλαμβανομένου Φ.Π.Α., τουλάχιστον ίσο με τον προϋπολογισμό.
- να καταθέσουν **δημοσιευμένες χρηματοοικονομικές καταστάσεις ή αποσπάσματα δημοσιευμένων χρηματοοικονομικών καταστάσεων των τελευταίων τριών (3) διαχειριστικών χρήσεων** ή για όσο χρόνο δραστηριοποιούνται, εφόσον είναι μικρότερος, σε περίπτωση που υποχρεούνται στην σύνταξη χρηματοοικονομικών καταστάσεων.

Εφόσον ο προσφέρων δεν υποχρεούται σε σύνταξη ισολογισμού θα πρέπει να προσκομίσει αντίγραφα, **των φορολογικών δηλώσεων ή των εκκαθαριστικών σημειωμάτων ή των εντύπων Ε3, Ν για το χρονικό διάστημα που αντιστοιχεί στις τρεις (3) χρήσεις** ή για όσο διάστημα ασκεί την επιχειρησιακή του δράση εφόσον αυτό είναι μικρότερο.

### 2.2.6 Τεχνική και επαγγελματική ικανότητα

Ως ελάχιστη προϋπόθεση για τη συμμετοχή του στο διαγωνισμό, ο Υποψήφιος Ανάδοχος, πρέπει να διαθέτει οργάνωση, δομή, μέσα, και προσωπικό επαρκές σε πλήθος και δεξιότητες, με τα οποία να είναι ικανός να αντεπεξέλθει πλήρως, άρτια και ολοκληρωμένα, στις απαιτήσεις του υπό ανάθεση Έργου.

Ο υποψήφιος Ανάδοχος οφείλει να αποδείξει την ανωτέρω ελάχιστη προϋπόθεση συμμετοχής, καταθέτοντας με την Προσφορά του, εντός του Φακέλου Δικαιολογητικών Συμμετοχής, τα ακόλουθα στοιχεία τεκμηρίωσης:

- Συνοπτική εταιρική παρουσίαση όπου θα περιγράφονται τα κάτωθι χαρακτηριστικά του υποψήφιου Αναδόχου:
  - Επιχειρηματική δομή (Οργάνωση και Απασχολούμενο Προσωπικό)

- Εξοπλισμός
- Χρησιμοποιούμενα μέσα/εργαλεία
- Ο οικονομικός φορέας (**επί ποινή αποκλεισμού**) οφείλει να έχει εκτελέσει, εντός της τελευταίας τριετίας (2016-2018), μια τουλάχιστον σύμβαση με το τεχνικό αντικείμενο του διαγωνισμού, ετήσιου προϋπολογισμού (προ Φ.Π.Α), τουλάχιστον ίση με τον προϋπολογισμό χωρίς Φ.Π.Α.
- Ο οικονομικός φορέας (**επί ποινή αποκλεισμού**) για την υλοποίηση της σύμβασης θα πρέπει να διαθέτει ομάδα έργου αποτελούμενη από τουλάχιστον:
  - Έναν (1) ηλεκτρολόγο κάτοχο άδειας εξασκήσεως επαγγέλματος τεχνολόγου ηλεκτρολόγου μηχανικού Α τάξης,
  - Έναν (1) τεχνίτη υδραυλικό και
  - Έναν (1) οικοδόμο εργάτη γενικών καθηκόντων - ανειδίκευτο εργάτη δομικών έργων.

Όλο το προσωπικό (**επί ποινή αποκλεισμού**) θα πρέπει να έχει εμπειρία τουλάχιστον πέντε (5) ετών.

- Ο οικονομικός φορέας για την υλοποίηση της σύμβασης (**επί ποινή αποκλεισμού**) θα πρέπει να ορίσει ως υπεύθυνο υλοποίησης της σύμβασης (Project Manager) ένα (1) τουλάχιστο πτυχιούχο Μηχανικό (Ηλεκτρολόγο ή Μηχανολόγο Μηχανικό), ο οποίος να διαθέτει (**επί ποινή αποκλεισμού**) δεκαετή (10) τουλάχιστον εμπειρία στη διαχείριση έργων.

Τα ανωτέρω αποδεικτικά Τεχνικής και επαγγελματικής ικανότητας προσκομίζονται στον Ηλεκτρονικό Φάκελο Τεχνικής προσφοράς του Οικονομικού Φορέα.

Κάθε άλλο στοιχείο που τεκμηριώνει την εμπειρία του προσφέροντος στα ανωτέρω θέματα.

Σημειώνεται ότι, η Αναθέτουσα Αρχή διατηρεί το δικαίωμα επαλήθευσης της ακρίβειας και αξιοπιστίας των δηλώσεων που αναφέρει ο Υποψήφιος Ανάδοχος.

### 2.2.7 Πρότυπα διασφάλισης ποιότητας

Οι οικονομικοί φορείς **επί ποινή αποκλεισμού** για την παρούσα διαδικασία σύναψης σύμβασης οφείλουν να συμμορφώνονται με:

α) **το πρότυπο ISO 9001:2015, Σύστημα Διαχείρισης Ποιότητας ή άλλο ισοδύναμο, με πεδίο εφαρμογής συναφές με το αντικείμενο της παρούσας διακήρυξης.**

β) **το πρότυπο ISO 14001:2015, περιβαλλοντικής διαχείρισης ή άλλο ισοδύναμο, με πεδίο εφαρμογής συναφές με το αντικείμενο της παρούσας διακήρυξης.**

γ) **το πρότυπο OHSAS 18001:2007/ΕΛΟΤ 1801, Σύστημα Υγείας & Ασφάλειας της Εργασίας ή άλλο ισοδύναμο, με πεδίο εφαρμογής συναφές με το αντικείμενο της παρούσας διακήρυξης.**

Τα ως άνω πιστοποιητικά θα προσκομίζονται σε πρωτότυπο ή σε νόμιμα επικυρωμένο αντίγραφο και θα πρέπει να έχουν εκδοθεί από φορέα διαπιστευμένο από το ΕΣΥΔ ή από φορέα διαπίστευσης μέλος της Ευρωπαϊκής Συνεργασίας για τη Διαπίστευση ( European Cooperation for Accreditation -EA ) και μάλιστα, μέλος της αντίστοιχης συμφωνίας Αμοιβαίας Αναγνώρισης (M.L.A.).

### 2.2.8 Στήριξη στην ικανότητα τρίτων

Οι οικονομικοί φορείς μπορούν, όσον αφορά τα κριτήρια της οικονομικής και χρηματοοικονομικής επάρκειας (της παραγράφου 2.2.5) και τα σχετικά με την τεχνική και επαγγελματική ικανότητα (της παραγράφου 2.2.6), να στηρίζονται στις ικανότητες άλλων φορέων, ασχέτως της νομικής φύσης των δεσμών τους με αυτούς. Στην περίπτωση αυτή, αποδεικνύουν ότι θα έχουν στη διάθεσή τους αναγκαίους πόρους, με την προσκόμιση της σχετικής δέσμευσης των φορέων στην ικανότητα των οποίων στηρίζονται.

Ειδικά, όσον αφορά στα κριτήρια επαγγελματικής ικανότητας που σχετίζονται με τους τίτλους σπουδών και τα επαγγελματικά προσόντα που ορίζονται στην περίπτωση στ' του Μέρους ΙΙ του Παραρτήματος ΧΙΙ του Προσαρτήματος Α' του ν. 4412/2016 ή με την σχετική επαγγελματική εμπειρία, οι οικονομικοί φορείς, μπορούν να στηρίζονται στις ικανότητες άλλων φορέων, μόνο, εάν οι τελευταίοι θα εκτελέσουν τις εργασίες ή τις υπηρεσίες για τις οποίες απαιτούνται οι συγκεκριμένες ικανότητες.



Όταν οι οικονομικοί φορείς στηρίζονται στις ικανότητες άλλων φορέων όσον αφορά τα κριτήρια που σχετίζονται με την απαιτούμενη με τη διακήρυξη οικονομική και χρηματοοικονομική επάρκεια, οι εν λόγω οικονομικοί φορείς και αυτοί στους οποίους στηρίζονται είναι από κοινού υπεύθυνοι για την εκτέλεση της σύμβασης.

Υπό τους ίδιους όρους οι ενώσεις οικονομικών φορέων μπορούν να στηρίζονται στις ικανότητες των συμμετεχόντων στην ένωση ή άλλων φορέων.

## 2.2.9 Κανόνες απόδειξης ποιοτικής επιλογής

### 2.2.9.1 Προκαταρκτική απόδειξη κατά την υποβολή προσφορών

Προς προκαταρκτική απόδειξη ότι οι προσφέροντες οικονομικοί φορείς: α) δεν βρίσκονται σε μία από τις καταστάσεις της παραγράφου 2.2.3 και β) πληρούν τα σχετικά κριτήρια επιλογής των παραγράφων 2.2.4, 2.2.5, 2.2.6 και 2.2.7 της παρούσης, προσκομίζουν κατά την υποβολή της προσφοράς τους ως δικαιολογητικό συμμετοχής, το προβλεπόμενο από το άρθρο 79 παρ. 4 του ν. 4412/2016 Τυποποιημένο Έντυπο Υπεύθυνης Δήλωσης (ΤΕΥΔ) (Β/3698/16-11-2016), σύμφωνα με το επισυναπτόμενο στην παρούσα **Παράρτημα ΙΙ**, το οποίο αποτελεί ενημερωμένη υπεύθυνη δήλωση, με τις συνέπειες του ν. 1599/1986.

Το ΤΕΥΔ καταρτίζεται από τις αναθέτουσες αρχές βάσει του τυποποιημένου εντύπου του Παραρτήματος Α της Απόφασης 158/2016 της ΕΑΑΔΗΣΥ και συμπληρώνεται από τους προσφέροντες οικονομικούς φορείς σύμφωνα με τις οδηγίες της Κατευθυντήριας Οδηγίας 15/2016 (ΑΔΑ: ΩΧΟΓΟΞΤΒ-ΑΚΗ). Το ΤΕΥΔ σε επεξεργάσιμη μορφή είναι αναρτημένο στην ιστοσελίδα της ΕΑΑΔΗΣΥ ([www.eaadhsy.gr](http://www.eaadhsy.gr)) και ([www.hsppa.gr](http://www.hsppa.gr)).

Το ΤΕΥΔ μπορεί να υπογράφεται έως δέκα (10) ημέρες πριν την καταληκτική ημερομηνία υποβολής των προσφορών.

Σε όλες τις περιπτώσεις, όπου περισσότερα από ένα φυσικά πρόσωπα είναι μέλη του διοικητικού, διευθυντικού ή εποπτικού οργάνου ενός οικονομικού φορέα ή έχουν εξουσία εκπροσώπησης, λήψης αποφάσεων ή ελέγχου σε αυτό, υποβάλλεται ένα Τυποποιημένο Έντυπο Υπεύθυνης Δήλωσης (ΤΕΥΔ), το οποίο υπογράφεται, το οποίο είναι δυνατό να φέρει μόνο την υπογραφή του κατά περίπτωση εκπροσώπου του οικονομικού φορέα ως προκαταρκτική απόδειξη των λόγων αποκλεισμού του άρθρου 2.2.3.1 της παρούσας για το σύνολο των φυσικών προσώπων που είναι μέλη του διοικητικού, διευθυντικού ή εποπτικού οργάνου του ή έχουν εξουσία εκπροσώπησης, λήψης αποφάσεων ή ελέγχου σε αυτόν.

Ως εκπρόσωπος του οικονομικού φορέα νοείται ο νόμιμος εκπρόσωπος αυτού, όπως προκύπτει από το ισχύον καταστατικό ή το πρακτικό εκπροσώπησής του κατά το χρόνο υποβολής της προσφοράς ή το αρμοδίως εξουσιοδοτημένο φυσικό πρόσωπο να εκπροσωπεί τον οικονομικό φορέα για διαδικασίες σύναψης συμβάσεων ή για συγκεκριμένη διαδικασία σύναψης σύμβασης.

Στην περίπτωση υποβολής προσφοράς από ένωση οικονομικών φορέων, το Τυποποιημένο Έντυπο Υπεύθυνης Δήλωσης (ΤΕΥΔ), υποβάλλεται χωριστά από κάθε μέλος της ένωσης.

### 2.2.9.2 Αποδεικτικά μέσα

**Α.** Το δικαίωμα συμμετοχής των οικονομικών φορέων και οι όροι και προϋποθέσεις συμμετοχής τους, όπως ορίζονται στις παραγράφους 2.2.1 έως 2.2.8, κρίνονται κατά την υποβολή της προσφοράς, κατά την υποβολή των δικαιολογητικών της παρούσας παραγράφου και κατά τη σύναψη της σύμβασης στις περιπτώσεις του άρθρου 105 παρ. 3 περ. γ του ν. 4412/2016.

Στην περίπτωση που προσφέρων οικονομικός φορέας ή ένωση αυτών στηρίζεται στις ικανότητες άλλων φορέων, σύμφωνα με την παράγραφο 2.2.8. της παρούσας, οι φορείς στην ικανότητα των οποίων στηρίζεται υποχρεούνται στην υποβολή των δικαιολογητικών που αποδεικνύουν ότι δεν συντρέχουν οι λόγοι αποκλεισμού της παραγράφου 2.2.3 της παρούσας και ότι πληρούν τα σχετικά κριτήρια επιλογής κατά περίπτωση (παραγράφοι 2.2. 5 και 2.2.6).

Ο οικονομικός φορέας υποχρεούται να αντικαταστήσει έναν φορέα στην ικανότητα του οποίου στηρίζεται, εφόσον ο τελευταίος δεν πληροί το σχετικό κριτήριο επιλογής ή για τον οποίο συντρέχουν λόγοι αποκλεισμού των παραγράφων 2.2.3.1, 2.2.3.2 και 2.2.3.4.

Οι οικονομικοί φορείς δεν υποχρεούνται να υποβάλλουν δικαιολογητικά ή άλλα αποδεικτικά στοιχεία, αν και στο μέτρο που η αναθέτουσα αρχή έχει τη δυνατότητα να λαμβάνει τα πιστοποιητικά ή τις συναφείς πληροφορίες απευθείας μέσω πρόσβασης σε εθνική βάση δεδομένων σε οποιοδήποτε κράτος - μέλος της Ένωσης, η οποία διατίθεται δωρεάν, όπως εθνικό μητρώο συμβάσεων, εικονικό φάκελο επιχείρησης, ηλεκτρονικό σύστημα αποθήκευσης εγγράφων ή σύστημα προεπιλογής. Η δήλωση για την πρόσβαση σε εθνική βάση δεδομένων εμπεριέχεται στο Τυποποιημένο Έντυπο Υπεύθυνης Δήλωσης (ΤΕΥΔ) του άρθρου 79 παρ. 4 ν. 4412/2016

Οι οικονομικοί φορείς δεν υποχρεούνται να υποβάλουν δικαιολογητικά, όταν η αναθέτουσα αρχή που έχει αναθέσει τη σύμβαση διαθέτει ήδη τα ως άνω δικαιολογητικά και αυτά εξακολουθούν να ισχύουν.

**Επισημαίνεται ότι γίνονται αποδεκτές:**

- **οι ένορκες βεβαιώσεις που αναφέρονται στην παρούσα Διακήρυξη, εφόσον έχουν συνταχθεί έως τρεις (3) μήνες πριν από την υποβολή τους,**
- **οι υπεύθυνες δηλώσεις, εφόσον έχουν συνταχθεί μετά την κοινοποίηση της πρόσκλησης για την υποβολή των δικαιολογητικών. Σημειώνεται ότι δεν απαιτείται θεώρηση του γνησίου της υπογραφής τους.**

**Β. 1.** Για την απόδειξη της μη συνδρομής των λόγων αποκλεισμού της παραγράφου 2.2.3 οι προσφέροντες οικονομικοί φορείς προσκομίζουν αντίστοιχα τα παρακάτω δικαιολογητικά.

**α)** για την παράγραφο 2.2.3.1 απόσπασμα του σχετικού μητρώου, όπως του ποινικού μητρώου ή, ελλείψει αυτού, ισοδύναμο έγγραφο που εκδίδεται από αρμόδια δικαστική ή διοικητική αρχή του κράτους-μέλους ή της χώρας καταγωγής ή της χώρας όπου είναι εγκατεστημένος ο οικονομικός φορέας, από το οποίο προκύπτει ότι πληρούνται αυτές οι προϋποθέσεις, που να έχει εκδοθεί έως τρεις (3) μήνες πριν από την υποβολή του.

Η υποχρέωση προσκόμισης του ως άνω αποσπάσματος αφορά και στα μέλη του διοικητικού, διευθυντικού ή εποπτικού οργάνου του εν λόγω οικονομικού φορέα ή στα πρόσωπα που έχουν εξουσία εκπροσώπησης, λήψης αποφάσεων ή ελέγχου σε αυτό κατά τα ειδικότερα αναφερόμενα στην ως άνω παράγραφο 2.2.3.1,

**β)** για τις παραγράφους 2.2.3.2 και 2.2.3.4 περίπτωση β' πιστοποιητικό που εκδίδεται από την αρμόδια αρχή του οικείου κράτους - μέλους ή χώρας, που να είναι εν ισχύ κατά το χρόνο υποβολής του, άλλως, στην περίπτωση που δεν αναφέρεται σε αυτό χρόνος ισχύος, που να έχει εκδοθεί έως τρεις (3) μήνες πριν από την υποβολή του.

Ειδικά για τις περιπτώσεις της παραγράφου 2.2.3.2 α., πέραν του ως άνω πιστοποιητικού, υποβάλλεται υπεύθυνη δήλωση του προσφέροντος ότι δεν έχει εκδοθεί δικαστική ή διοικητική απόφαση με τελεσίδικη και δεσμευτική ισχύ για την αθέτηση των υποχρεώσεων του όσον αφορά στην καταβολή φόρων ή εισφορών κοινωνικής ασφάλισης.

Για τους οικονομικούς φορείς που είναι εγκατεστημένοι στην Ελλάδα, τα πιστοποιητικά ότι δεν τελούν υπό πτώχευση, πτωχευτικό συμβιβασμό ή υπό αναγκαστική διαχείριση ή ότι δεν έχουν υπαχθεί σε διαδικασία εξυγίανσης, εκδίδονται από το αρμόδιο Πρωτοδικείο της έδρας του οικονομικού φορέα. Το πιστοποιητικό ότι το νομικό πρόσωπο δεν έχει τεθεί υπό εκκαθάριση με δικαστική απόφαση εκδίδεται από το οικείο Πρωτοδικείο της έδρας του οικονομικού φορέα, το δε πιστοποιητικό ότι δεν έχει τεθεί υπό εκκαθάριση με απόφαση των εταίρων εκδίδεται από το Γ.Ε.Μ.Η., σύμφωνα με τις κείμενες διατάξεις, ως κάθε φορά ισχύουν. Τα φυσικά πρόσωπα (ατομικές επιχειρήσεις) δεν προσκομίζουν πιστοποιητικό περί μη θέσεως σε εκκαθάριση.

Η μη αναστολή των επιχειρηματικών δραστηριοτήτων του οικονομικού φορέα, για τους εγκατεστημένους στην Ελλάδα οικονομικούς φορείς αποδεικνύεται μέσω της ηλεκτρονικής πλατφόρμας της Ανεξάρτητης Αρχής Δημοσίων Εσόδων.

**γ)** Για τις περιπτώσεις του άρθρου 2.2.3.2γ της παρούσας, πιστοποιητικό από τη Διεύθυνση Προγραμματισμού και Συντονισμού της Επιθεώρησης Εργασιακών Σχέσεων, που να έχει εκδοθεί έως τρεις (3) μήνες πριν από την υποβολή του από το οποίο να προκύπτουν οι πράξεις επιβολής προστίμου που έχουν εκδοθεί σε βάρος του οικονομικού φορέα σε χρονικό διάστημα δύο (2) ετών πριν από την ημερομηνία λήξης της προθεσμίας υποβολής προσφοράς. Μέχρι να καταστεί εφικτή η έκδοση του ανωτέρω πιστοποιητικού, αυτό αντικαθίσταται από υπεύθυνη δήλωση του οικονομικού φορέα, χωρίς να απαιτείται επίσημη δήλωση του ΣΕΠΕ σχετικά με την έκδοση του πιστοποιητικού

Αν το κράτος-μέλος ή η εν λόγω χώρα δεν εκδίδει τέτοιου είδους έγγραφα ή πιστοποιητικά ή όπου το έγγραφο ή τα πιστοποιητικά αυτά δεν καλύπτουν όλες τις περιπτώσεις που αναφέρονται στις παραγράφους 2.2.3.1 και 2.2.3.2 περ. α' και β', καθώς και στην περ. β' της παραγράφου 2.2.3.4, τα έγγραφα ή τα πιστοποιητικά μπορεί να αντικαθίστανται από ένορκη βεβαίωση ή, στα κράτη - μέλη ή στις χώρες όπου δεν προβλέπεται ένορκη βεβαίωση, από υπεύθυνη δήλωση του ενδιαφερομένου ενώπιον αρμόδιας δικαστικής ή διοικητικής αρχής, συμβολαιογράφου ή αρμόδιου επαγγελματικού ή εμπορικού οργανισμού του κράτους - μέλους ή της χώρας καταγωγής ή της χώρας όπου είναι εγκατεστημένος ο οικονομικός φορέας.

Οι αρμόδιες δημόσιες αρχές παρέχουν, όπου κρίνεται αναγκαίο, επίσημη δήλωση στην οποία αναφέρεται ότι δεν εκδίδονται τα έγγραφα ή τα πιστοποιητικά της παρούσας παραγράφου ή ότι τα έγγραφα αυτά δεν καλύπτουν όλες τις περιπτώσεις που αναφέρονται στις παραγράφους 2.2.3.1 και 2.2.3.2 περ. α' και β', καθώς και στην περ. β' της παραγράφου 2.2.3.4. Οι επίσημες δηλώσεις καθίστανται διαθέσιμες μέσω του επιγραμμικού αποθετηρίου πιστοποιητικών (e-Certis) του άρθρου 81 του ν. 4412/2016.



**δ)** Για τις λοιπές περιπτώσεις της παραγράφου 2.2.3.4, υπεύθυνη δήλωση του προσφέροντος οικονομικού φορέα ότι δεν συντρέχουν στο πρόσωπό του οι οριζόμενοι στην παράγραφο λόγοι αποκλεισμού.

**ε)** δεν απαιτείται.

**στ)** για την παράγραφο 2.2.3.9. υπεύθυνη δήλωση του προσφέροντος οικονομικού φορέα ότι δεν έχει εκδοθεί σε βάρος του απόφαση αποκλεισμού, σύμφωνα με το άρθρο 74 του ν. 4412/2016.

**Β. 2.** Για την απόδειξη της απαίτησης του άρθρου 2.2.4. (απόδειξη καταλληλότητας για την άσκηση επαγγελματικής δραστηριότητας) προσκομίζουν πιστοποιητικό/βεβαίωση του οικείου επαγγελματικού ή εμπορικού μητρώου του κράτους εγκατάστασης. Οι οικονομικοί φορείς που είναι εγκατεστημένοι σε κράτος μέλος της Ευρωπαϊκής Ένωσης προσκομίζουν πιστοποιητικό/βεβαίωση του αντίστοιχου επαγγελματικού ή εμπορικού μητρώου του Παραρτήματος XI του Προσαρτήματος Α' του ν. 4412/2016, με το οποίο πιστοποιείται αφενός η εγγραφή τους σε αυτό και αφετέρου το ειδικό επάγγελμά τους. Στην περίπτωση που χώρα δεν τηρεί τέτοιο μητρώο, το έγγραφο ή το πιστοποιητικό μπορεί να αντικαθίσταται από ένορκη βεβαίωση ή, στα κράτη - μέλη ή στις χώρες όπου δεν προβλέπεται ένορκη βεβαίωση, από υπεύθυνη δήλωση του ενδιαφερομένου ενώπιον αρμόδιας δικαστικής ή διοικητικής αρχής, συμβολαιογράφου ή αρμόδιου επαγγελματικού ή εμπορικού οργανισμού της χώρας καταγωγής ή της χώρας όπου είναι εγκατεστημένος ο οικονομικός φορέας ότι δεν τηρείται τέτοιο μητρώο και ότι ασκεί τη δραστηριότητα που απαιτείται για την εκτέλεση του αντικειμένου της υπό ανάθεση σύμβασης.

Οι εγκατεστημένοι στην Ελλάδα οικονομικοί φορείς προσκομίζουν βεβαίωση εγγραφής στο Βιοτεχνικό ή Εμπορικό ή Βιομηχανικό Επιμελητήριο ή στο Μητρώο Κατασκευαστών Αμυντικού Υλικού

Για την απόδειξη άσκησης γεωργικού ή κτηνοτροφικού επαγγέλματος, οι αναθέτουσες αρχές απαιτούν σχετική βεβαίωση άσκησης επαγγέλματος, από αρμόδια διοικητική αρχή ή αρχή Οργανισμού Τοπικής Αυτοδιοίκησης.

**Επισημαίνεται ότι, τα δικαιολογητικά που αφορούν στην απόδειξη της απαίτησης του άρθρου 2.2.4 (απόδειξη καταλληλότητας για την άσκηση επαγγελματικής δραστηριότητας) γίνονται αποδεκτά, εφόσον έχουν εκδοθεί έως τριάντα (30) εργάσιμες ημέρες πριν από την υποβολή τους, εκτός αν, σύμφωνα με τις ειδικότερες διατάξεις αυτών, φέρουν συγκεκριμένο χρόνο ισχύος.**

**Β.3.** Για την απόδειξη της οικονομικής και χρηματοοικονομικής επάρκειας της παραγράφου 2.2.5 οι οικονομικοί φορείς προσκομίζουν:

1. να καταθέσουν **βεβαίωση αναγνωρισμένου πιστωτικού ιδρύματος** για την πιστοληπτική ικανότητα της επιχείρησης με ημερομηνία έκδοσης εντός των τελευταίων 30 ημερολογιακών ημερών προ της καταληκτικής ημερομηνίας υποβολής προσφορών, σύμφωνα με το Υπόδειγμα ΙΙΙ, **Παράρτημα ΙV**. Ο Υποψήφιος Ανάδοχος θα πρέπει να διαθέτει πιστοληπτική ικανότητα ίση με το **100% του προϋπολογισμού χωρίς ΦΠΑ**.
2. να παρουσιάζουν **κατά μέσο όρο κερδοφορία** για τις τρεις (3) τελευταίες διαχειριστικές χρήσεις (**2016, 2017, 2018**) ή κατά το διάστημα λειτουργίας τους αν αυτό είναι μικρότερο των τριών (3) ετών.
3. Συνολικό γενικό κύκλο εργασιών, στις τρεις τελευταίες οικονομικές χρήσεις (**2016, 2017, 2018**), ποσού κατ' έτος, μη συμπεριλαμβανομένου Φ.Π.Α., τουλάχιστον ίσο με τον προϋπολογισμό.
4. να καταθέσουν **δημοσιευμένες χρηματοοικονομικές καταστάσεις ή αποσπάσματα δημοσιευμένων χρηματοοικονομικών καταστάσεων των τελευταίων τριών (3) διαχειριστικών χρήσεων** ή για όσο χρόνο δραστηριοποιούνται, εφόσον είναι μικρότερος, σε περίπτωση που υποχρεούνται στην σύνταξη χρηματοοικονομικών καταστάσεων.

Εφόσον ο προσφέρων δεν υποχρεούται σε σύνταξη ισολογισμού θα πρέπει να προσκομίσει αντίγραφα, **των φορολογικών δηλώσεων ή των εκκαθαριστικών σημειωμάτων ή των εντύπων Ε3, Ν για το χρονικό διάστημα που αντιστοιχεί στις τρεις (3) χρήσεις** ή για όσο διάστημα ασκεί την επιχειρησιακή του δράση εφόσον αυτό είναι μικρότερο.

Εάν ο οικονομικός φορέας, για βάσιμο λόγο, δεν είναι σε θέση να προσκομίσει τα ανωτέρω δικαιολογητικά, μπορεί να αποδεικνύει την οικονομική και χρηματοοικονομική του επάρκεια με οποιοδήποτε άλλο κατάλληλο έγγραφο.

**Β.4.** Για την απόδειξη της τεχνικής ικανότητας της παραγράφου 2.2.6 οι οικονομικοί φορείς προσκομίζουν:

- Συνοπτική εταιρική παρουσίαση όπου θα περιγράφονται τα κάτωθι χαρακτηριστικά του υποψήφιου Αναδόχου:
  - Επιχειρηματική δομή (Οργάνωση και Απασχολούμενο Προσωπικό)
  - Εξοπλισμός
  - Χρησιμοποιούμενα μέσα/εργαλεία

- Ο οικονομικός φορέας (**επί ποινή αποκλεισμού**) οφείλει να έχει εκτελέσει, εντός της τελευταίας τριετίας (2016-2018), μια τουλάχιστον σύμβαση με το τεχνικό αντικείμενο του διαγωνισμού, ετήσιου προϋπολογισμού (προ Φ.Π.Α), τουλάχιστον ίση με τον προϋπολογισμό χωρίς Φ.Π.Α.
- Ο οικονομικός φορέας (**επί ποινή αποκλεισμού**) για την υλοποίηση της σύμβασης θα πρέπει να διαθέτει ομάδα έργου αποτελούμενη από τουλάχιστον:
  - Έναν (1) ηλεκτρολόγο κάτοχο άδειας εξασκήσεως επαγγέλματος τεχνολόγου ηλεκτρολόγου μηχανικού Α τάξης,
  - Έναν (1) τεχνίτη υδραυλικό και
  - Έναν (1) οικοδόμο εργάτη γενικών καθηκόντων - ανειδίκευτο εργάτη δομικών έργων.

“Όλο το προσωπικό (**επί ποινή αποκλεισμού**) θα πρέπει να έχει εμπειρία τουλάχιστον πέντε (5) ετών.

- Ο οικονομικός φορέας για την υλοποίηση της σύμβασης (**επί ποινή αποκλεισμού**) θα πρέπει να ορίσει ως υπεύθυνο υλοποίησης της σύμβασης (Project Manager) ένα (1) τουλάχιστο πτυχιούχο Μηχανικό (Ηλεκτρολόγο ή Μηχανολόγο Μηχανικό), ο οποίος να διαθέτει (**επί ποινή αποκλεισμού**) δεκαετή (10) τουλάχιστον εμπειρία στη διαχείριση έργων.

Τα ανωτέρω αποδεικτικά Τεχνικής και επαγγελματικής ικανότητας προσκομίζονται στον Ηλεκτρονικό Φάκελο Τεχνικής προσφοράς του Οικονομικού Φορέα.

Κάθε άλλο στοιχείο που τεκμηριώνει την εμπειρία του προσφέροντος στα ανωτέρω θέματα.

Σημειώνεται ότι, η Αναθέτουσα Αρχή διατηρεί το δικαίωμα επαλήθευσης της ακρίβειας και αξιοπιστίας των δηλώσεων που αναφέρει ο Υποψήφιος Ανάδοχος.

**B.5.** Για την απόδειξη της συμμόρφωσής τους με πρότυπα διασφάλισης ποιότητας και πρότυπα περιβαλλοντικής διαχείρισης της παραγράφου 2.2.7 οι οικονομικοί φορείς προσκομίζουν:

Οι οικονομικοί φορείς **επί ποινή αποκλεισμού** για την παρούσα διαδικασία σύναψης σύμβασης οφείλουν να συμμορφώνονται με:

α) **το πρότυπο ISO 9001:2015, Σύστημα Διαχείρισης Ποιότητας ή άλλο ισοδύναμο, με πεδίο εφαρμογής συναφές με το αντικείμενο της παρούσας διακήρυξης.**

β) **το πρότυπο ISO 14001:2015, περιβαλλοντικής διαχείρισης ή άλλο ισοδύναμο, με πεδίο εφαρμογής συναφές με το αντικείμενο της παρούσας διακήρυξης.**

γ) **το πρότυπο OHSAS 18001:2007/ΕΛΟΤ 1801, Σύστημα Υγείας & Ασφάλειας της Εργασίας ή άλλο ισοδύναμο, με πεδίο εφαρμογής συναφές με το αντικείμενο της παρούσας διακήρυξης.**

Τα ως άνω πιστοποιητικά θα προσκομίζονται σε πρωτότυπο ή σε νόμιμα επικυρωμένο αντίγραφο και θα πρέπει να έχουν εκδοθεί από φορέα διαπιστευμένο από το ΕΣΥΔ ή από φορέα διαπίστευσης μέλος της Ευρωπαϊκής Συνεργασίας για τη Διαπίστευση ( European Cooperation for Accreditation -EA ) και μάλιστα, μέλος της αντίστοιχης συμφωνίας Αμοιβαίας Αναγνώρισης (M.L.A.).

**B.6.** Για την απόδειξη της νόμιμης σύστασης και εκπροσώπησης, στις περιπτώσεις που ο οικονομικός φορέας είναι νομικό πρόσωπο, προσκομίζει τα κατά περίπτωση νομιμοποιητικά έγγραφα σύστασης και νόμιμης εκπροσώπησης (όπως καταστατικά, πιστοποιητικά μεταβολών, αντίστοιχα ΦΕΚ, συγκρότηση Δ.Σ. σε σώμα, σε περίπτωση Α.Ε., κλπ., ανάλογα με τη νομική μορφή του διαγωνιζομένου). Από τα ανωτέρω έγγραφα πρέπει να προκύπτουν η νόμιμη σύστασή του, όλες οι σχετικές τροποποιήσεις των καταστατικών, το/τα πρόσωπο/α που δεσμεύει/ουν νόμιμα την εταιρία κατά την ημερομηνία διενέργειας του διαγωνισμού (νόμιμος εκπρόσωπος, δικαίωμα υπογραφής κλπ.), τυχόν τρίτοι, στους οποίους έχει χορηγηθεί εξουσία εκπροσώπησης, καθώς και η θητεία του/των ή/και των μελών του οργάνου διοίκησης/ νόμιμου εκπροσώπου.

**B.7.** Οι οικονομικοί φορείς που είναι εγγεγραμμένοι σε επίσημους καταλόγους που προβλέπονται από τις εκάστοτε ισχύουσες εθνικές διατάξεις ή διαθέτουν πιστοποίηση από οργανισμούς πιστοποίησης που συμμορφώνονται με τα ευρωπαϊκά πρότυπα πιστοποίησης, κατά την έννοια του Παραρτήματος VII του Προσαρτήματος Α' του ν. 4412/2016, μπορούν να προσκομίζουν στις αναθέτουσες αρχές πιστοποιητικό εγγραφής εκδιδόμενο από την αρμόδια αρχή ή το πιστοποιητικό που εκδίδεται από τον αρμόδιο οργανισμό πιστοποίησης.

Στα πιστοποιητικά αυτά αναφέρονται τα δικαιολογητικά βάσει των οποίων έγινε η εγγραφή των εν λόγω οικονομικών φορέων στον επίσημο κατάλογο ή η πιστοποίηση και η κατάταξη στον εν λόγω κατάλογο.

Η πιστοποιούμενη εγγραφή στους επίσημους καταλόγους από τους αρμόδιους οργανισμούς ή το πιστοποιητικό, που εκδίδεται από τον οργανισμό πιστοποίησης, συνιστά τεκμήριο καταλληλότητας όσον αφορά τις απαιτήσεις ποιοτικής επιλογής, τις οποίες καλύπτει ο επίσημος κατάλογος ή το πιστοποιητικό.

Οι οικονομικοί φορείς που είναι εγγεγραμμένοι σε επίσημους καταλόγους απαλλάσσονται από την υποχρέωση υποβολής των δικαιολογητικών που αναφέρονται στο πιστοποιητικό εγγραφής τους.

**Β.8.** Οι ενώσεις οικονομικών φορέων που υποβάλλουν κοινή προσφορά, υποβάλλουν τα παραπάνω, κατά περίπτωση δικαιολογητικά, για κάθε οικονομικό φορέα που συμμετέχει στην ένωση, σύμφωνα με τα ειδικότερα προβλεπόμενα στο άρθρο 19 παρ. 2 του ν. 4412/2016.

**Β.9.** Στην περίπτωση που οικονομικός φορέας επιθυμεί να στηριχθεί στις ικανότητες άλλων φορέων, σύμφωνα με την παράγραφο 2.2.8 για την απόδειξη ότι θα έχει στη διάθεσή του τους αναγκαίους πόρους, προσκομίζει, ιδίως, σχετική έγγραφη δέσμευση των φορέων αυτών για τον σκοπό αυτό.

## 2.3 Κριτήρια Ανάθεσης

---

### 2.3.1 Κριτήριο ανάθεσης

Κριτήριο ανάθεσης της Σύμβασης είναι η πλέον συμφέρουσα από οικονομική άποψη προσφορά: **βάσει τιμής.**

## 2.4 Κατάρτιση - Περιεχόμενο Προσφορών

---

### 2.4.1 Γενικοί όροι υποβολής προσφορών

Οι προσφορές υποβάλλονται με βάση τις απαιτήσεις που ορίζονται στο Παράρτημα Ι της Διακήρυξης.

Δεν επιτρέπονται εναλλακτικές προσφορές.

Η ένωση οικονομικών φορέων υποβάλλει κοινή προσφορά, η οποία υπογράφεται υποχρεωτικά είτε από όλους τους οικονομικούς φορείς που αποτελούν την ένωση, είτε από εκπρόσωπό τους νομίμως εξουσιοδοτημένο. Στην προσφορά απαιτητήτως πρέπει να προσδιορίζεται η έκταση και το είδος της συμμετοχής του (συμπεριλαμβανομένης της κατανομής αμοιβής μεταξύ τους) κάθε μέλους της ένωσης, καθώς και ο εκπρόσωπος/συντονιστής αυτής.

### 2.4.2 Χρόνος και Τρόπος υποβολής προσφορών

**2.4.2.1.** Οι προσφορές υποβάλλονται από τους ενδιαφερόμενους ηλεκτρονικά, μέσω της διαδικτυακής πύλης [www.promitheus.gov.gr](http://www.promitheus.gov.gr) του ΕΣΗΔΗΣ, μέχρι την καταληκτική ημερομηνία και ώρα που ορίζει η παρούσα διακήρυξη, στην Ελληνική Γλώσσα, σε ηλεκτρονικό φάκελο, σύμφωνα με τα αναφερόμενα στον ν.4412/2016, ιδίως άρθρα 36 και 37 και την Υπουργική Απόφαση αριθμ. 56902/215 «*Τεχνικές λεπτομέρειες και διαδικασίες λειτουργίας του Εθνικού Συστήματος Ηλεκτρονικών Δημοσίων Συμβάσεων (Ε.Σ.Η.ΔΗ.Σ.)*».

Για τη συμμετοχή στο διαγωνισμό οι ενδιαφερόμενοι οικονομικοί φορείς απαιτείται να διαθέτουν εγκεκριμένη προηγμένη ηλεκτρονική υπογραφή ή προηγμένη ηλεκτρονική υπογραφή που υποστηρίζεται από εγκεκριμένο πιστοποιητικό το οποίο χορηγήθηκε από έναν εγκεκριμένο πάροχο υπηρεσιών πιστοποίησης, ο οποίος περιλαμβάνεται στον κατάλογο εμπιστευσης που προβλέπεται στην απόφαση 2009/767/ΕΚ και σύμφωνα με τα οριζόμενα στο Κανονισμό (ΕΕ) 910/2014 και τις διατάξεις της Υ.Α. 56902/215 «*Τεχνικές λεπτομέρειες και διαδικασίες λειτουργίας του Εθνικού Συστήματος Ηλεκτρονικών Δημοσίων Συμβάσεων (Ε.Σ.Η.ΔΗ.Σ.)*» (ΦΕΚ Β 1924/02.06.2017) και να εγγραφούν στο ηλεκτρονικό σύστημα (ΕΣΗΔΗΣ- Διαδικτυακή πύλη [www.promitheus.gov.gr](http://www.promitheus.gov.gr)) ακολουθώντας την διαδικασία εγγραφής του άρθρου 5 της ίδιας Υ.Α.

Επισημαίνεται ότι, οι αλλοδαποί οικονομικοί φορείς δεν έχουν την υποχρέωση να υπογράφουν τα δικαιολογητικά που υποβάλλουν με την προσφορά τους, με χρήση προηγμένης ηλεκτρονικής υπογραφής, αλλά μπορεί να τα αυθεντικοποιούν με οποιονδήποτε άλλο πρόσφορο τρόπο, εφόσον στη χώρα προέλευσής τους δεν είναι υποχρεωτική η χρήση προηγμένης ψηφιακής υπογραφής σε διαδικασίες σύναψης δημοσίων συμβάσεων. Στις περιπτώσεις αυτές η αίτηση συμμετοχής συνοδεύεται με υπεύθυνη δήλωση στην οποία δηλώνεται ότι στην χώρα προέλευσης δεν προβλέπεται η χρήση προηγμένης ψηφιακής υπογραφής ή ότι στην χώρα προέλευσης δεν είναι υποχρεωτική η χρήση προηγμένης ψηφιακής υπογραφής για την συμμετοχή σε διαδικασίες σύναψης δημοσίων συμβάσεων. Η υπεύθυνη

δήλωση του προηγούμενου εδαφίου φέρει υπογραφή έως και δέκα (10) ημέρες πριν την καταληκτική ημερομηνία υποβολής των προσφορών.

**2.4.2.2.** Ο χρόνος υποβολής της προσφοράς και οποιαδήποτε ηλεκτρονική επικοινωνία μέσω του συστήματος βεβαιώνεται αυτόματα από το σύστημα με υπηρεσίες χρονοσήμανσης, σύμφωνα με τα οριζόμενα στο άρθρο 37 του ν. 4412/2016 και το άρθρο 9 της ως άνω Υπουργικής Απόφασης.

Μετά την παρέλευση της καταληκτικής ημερομηνίας και ώρας, δεν υπάρχει η δυνατότητα υποβολής προσφοράς στο Σύστημα. Σε περιπτώσεις τεχνικής αδυναμίας λειτουργίας του ΕΣΗΔΗΣ, η αναθέτουσα αρχή θα ρυθμίσει τα της συνέχειας του διαγωνισμού με σχετική ανακοίνωσή της.

**2.4.2.3.** Οι οικονομικοί φορείς υποβάλλουν με την προσφορά τους τα ακόλουθα:

(α) έναν (υπο)φάκελο με την ένδειξη «Δικαιολογητικά Συμμετοχής –Τεχνική Προσφορά» στον οποίο περιλαμβάνονται τα κατά περίπτωση απαιτούμενα δικαιολογητικά και η τεχνική προσφορά σύμφωνα με τις διατάξεις της κείμενης νομοθεσίας και την παρούσα.

(β) έναν (υπο)φάκελο με την ένδειξη «Οικονομική Προσφορά» στον οποίο περιλαμβάνεται η οικονομική προσφορά του οικονομικού φορέα και τα κατά περίπτωση απαιτούμενα δικαιολογητικά.

Από τον προσφέροντα σημαίνονται με χρήση του σχετικού πεδίου του συστήματος τα στοιχεία εκείνα της προσφοράς του που έχουν εμπιστευτικό χαρακτήρα, σύμφωνα με τα οριζόμενα στο άρθρο 21 του ν. 4412/16 . Εφόσον ένας οικονομικός φορέας χαρακτηρίζει πληροφορίες ως εμπιστευτικές, λόγω ύπαρξης τεχνικού ή εμπορικού απορρήτου, στη σχετική δήλωσή του, αναφέρει ρητά όλες τις σχετικές διατάξεις νόμου ή διοικητικές πράξεις που επιβάλλουν την εμπιστευτικότητα της συγκεκριμένης πληροφορίας.

Δεν χαρακτηρίζονται ως εμπιστευτικές πληροφορίες σχετικά με τις τιμές μονάδος, τις προσφερόμενες ποσότητες, την οικονομική προσφορά και τα στοιχεία της τεχνικής προσφοράς που χρησιμοποιούνται για την αξιολόγησή της.

**2.4.2.4.** Οι οικονομικοί φορείς συντάσσουν την τεχνική και οικονομική τους προσφορά συμπληρώνοντας τις αντίστοιχες ειδικές ηλεκτρονικές φόρμες του συστήματος. Στην συνέχεια το σύστημα παράγει τα σχετικά ηλεκτρονικά αρχεία τα οποία υπογράφονται ηλεκτρονικά και υποβάλλονται από τον προσφέροντα. *Τα στοιχεία που περιλαμβάνονται στην ειδική ηλεκτρονική φόρμα του συστήματος και του παραγόμενου ηλεκτρονικού αρχείου pdf (το οποίο θα υπογραφεί ηλεκτρονικά) πρέπει να ταυτίζονται. Σε αντίθετη περίπτωση το σύστημα παράγει σχετικό μήνυμα και ο προσφέρων καλείται να παράγει εκ νέου το ηλεκτρονικό αρχείο pdf]*

**2.4.2.5.** Ο χρήστης - οικονομικός φορέας υποβάλλει τους ανωτέρω (υπο)φακέλους μέσω του Συστήματος, όπως περιγράφεται παρακάτω:

Τα στοιχεία και δικαιολογητικά για τη συμμετοχή του οικονομικού φορέα στη διαδικασία υποβάλλονται από αυτόν ηλεκτρονικά σε μορφή αρχείων τύπου .pdf και εφόσον έχουν συνταχθεί/παραχθεί από τον ίδιο, φέρουν εγκεκριμένη προηγμένη ηλεκτρονική υπογραφή ή προηγμένη ηλεκτρονική υπογραφή με χρήση εγκεκριμένων πιστοποιητικών, χωρίς να απαιτείται θεώρηση γνησίου της υπογραφής, με την επιφύλαξη των αναφερθέντων στην τελευταία υποπαράγραφο της παραγράφου 2.4.2.1 του παρόντος για τους αλλοδαπούς οικονομικούς φορείς.

Από το Σύστημα εκδίδεται ηλεκτρονική απόδειξη υποβολής προσφοράς, η οποία αποστέλλεται στον οικονομικό φορέα με μήνυμα ηλεκτρονικού ταχυδρομείου.

Στις περιπτώσεις που με την προσφορά υποβάλλονται ιδιωτικά έγγραφα, αυτά γίνονται αποδεκτά είτε κατά τα προβλεπόμενα στις διατάξεις του Ν. 4250/2014 (Α' 94), είτε και σε απλή φωτοτυπία, εφόσον συνυποβάλλεται υπεύθυνη δήλωση, στην οποία βεβαιώνεται η ακρίβειά τους και η οποία φέρει υπογραφή μετά την έναρξη της διαδικασίας σύναψης της παρούσας σύμβασης.

Εντός τριών (3) εργασιμών ημερών από την ηλεκτρονική υποβολή των ως άνω στοιχείων και δικαιολογητικών προσκομίζονται υποχρεωτικά από τον οικονομικό φορέα στην αναθέτουσα αρχή, σε έντυπη μορφή και σε σφραγισμένο φάκελο, τα στοιχεία της ηλεκτρονικής προσφοράς τα οποία απαιτείται να προσκομισθούν σε πρωτότυπη μορφή σύμφωνα με τις διατάξεις του άρθρου 11 παρ. 2 του ν. 2690/1999 "Κώδικας Διοικητικής Διαδικασίας", όπως τροποποιήθηκε με τις διατάξεις του άρθρου 1 παρ. 2 του ν. 4250/2014. Τέτοια στοιχεία και δικαιολογητικά είναι, ενδεικτικά, η εγγυητική επιστολή συμμετοχής, τα πρωτότυπα έγγραφα τα οποία έχουν εκδοθεί από ιδιωτικούς φορείς και δεν φέρουν επικύρωση από δικηγόρο, καθώς και τα έγγραφα που φέρουν τη Σφραγίδα της Χάγης (Apostille). Δεν προσκομίζονται σε έντυπη μορφή στοιχεία και δικαιολογητικά τα οποία φέρουν ηλεκτρονική υπογραφή, τα ΦΕΚ, τα τεχνικά φυλλάδια και όσα προβλέπεται από το ν. 4250/2014 ότι οι φορείς υποχρεούνται να αποδέχονται σε αντίγραφα των πρωτοτύπων.

Η αναθέτουσα αρχή μπορεί να ζητεί από προσφέροντες και υποψήφιους σε οποιοδήποτε χρονικό σημείο κατά την διάρκεια της διαδικασίας, να υποβάλλουν σε έντυπη μορφή και σε εύλογη προθεσμία όλα ή ορισμένα δικαιολογητικά και στοιχεία που έχουν υποβάλει ηλεκτρονικά, όταν αυτό απαιτείται για την ορθή διεξαγωγή της διαδικασίας.

### **2.4.3 Περιεχόμενα Φακέλου «Δικαιολογητικά Συμμετοχής»**

**2.4.3.1** Τα στοιχεία και δικαιολογητικά για την συμμετοχή των προσφερόντων στη διαγωνιστική διαδικασία περιλαμβάνουν:

α) Το τυποποιημένο έντυπο υπεύθυνης δήλωσης (Τ.Ε.Υ.Δ.), όπως προβλέπεται στην παρ. 4 του άρθρου 79 του ν. 4412/2016, σύμφωνα με την παράγραφο 2.2.9.1. της παρούσας διακήρυξης. Οι προσφέροντες συμπληρώνουν το σχετικό πρότυπο ΤΕΥΔ το οποίο έχει αναρτηθεί, και σε επεξεργάσιμη μορφή αρχείου doc, στη διαδικτυακή πύλη [www.promitheus.gov.gr](http://www.promitheus.gov.gr) του ΕΣΗΔΗΣ και αποτελεί αναπόσπαστο τμήμα της διακήρυξης (Παράρτημα ΙΙ),

β) εγγύηση συμμετοχής, σύμφωνα με το άρθρο 72 του Ν.4412/2016 και τις παραγράφους 2.1.5 και 2.2.2 της παρούσας διακήρυξης.

γ) Υπεύθυνη δήλωση του Ν.1599/1986 όπως εκάστοτε ισχύει, στην οποία θα αποδέχεστε πλήρως και ανεπιφυλάκτως την διαμόρφωση των ποσοτήτων ανάλογα με τις ανάγκες του Ιδρύματος και τον μέγιστο χρόνο ανταπόκρισης.

δ) τα δικαιολογητικά των παραγράφων 2.2.4., 2.2.5., 2.2.6. και 2.2.7..

Οι ενώσεις οικονομικών φορέων που υποβάλλουν κοινή προσφορά, υποβάλλουν το ΤΕΥΔ για κάθε οικονομικό φορέα που συμμετέχει στην ένωση.

### **2.4.4 Περιεχόμενα Φακέλου «Τεχνική Προσφορά - Οικονομική Προσφορά»**

#### **2.4.4.1. Περιεχόμενα Φακέλου «Τεχνική Προσφορά» / Τρόπος σύνταξης και υποβολής τεχνικών προσφορών**

Η τεχνική προσφορά θα πρέπει να καλύπτει όλες τις απαιτήσεις και τις προδιαγραφές που έχουν τεθεί από τον αναθέτοντα φορέα με την «Τεχνική Περιγραφή» του Παραρτήματος Ι της Διακήρυξης, περιγράφοντας ακριβώς πώς οι συγκεκριμένες απαιτήσεις και προδιαγραφές πληρούνται. Περιλαμβάνει ιδίως τα έγγραφα και δικαιολογητικά, βάσει των οποίων θα αξιολογηθεί η καταλληλότητα των προσφερόμενων ειδών ή υπηρεσιών, με βάση το κριτήριο ανάθεσης, σύμφωνα με τα αναλυτικώς αναφερόμενα στο ως άνω Παράρτημα.

**Ο οικονομικός φορέας θα πρέπει να δηλώσει στην τεχνική προσφορά του την μάρκα των υλικών που θα χρησιμοποιήσει.**

#### **2.4.4.2 Περιεχόμενα Φακέλου «Οικονομική Προσφορά» / Τρόπος σύνταξης και υποβολής οικονομικών προσφορών**

Η Οικονομική Προσφορά συντάσσεται με βάση το αναγραφόμενο στην παρούσα κριτήριο ανάθεσης σύμφωνα με το υπόδειγμα του Παραρτήματος ΙΙΙ της παρούσας διακήρυξης

Η τιμή του προς προμήθεια υλικού/ της παρεχόμενης υπηρεσίας δίνεται σε ευρώ ανά μονάδα.

Στην τιμή περιλαμβάνονται οι υπέρ τρίτων κρατήσεις, ως και κάθε άλλη επιβάρυνση, σύμφωνα με την κείμενη νομοθεσία, μη συμπεριλαμβανομένου Φ.Π.Α., για την παροχή υπηρεσιών στον τόπο και με τον τρόπο που προβλέπεται στα έγγραφα της σύμβασης.

Οι υπέρ τρίτων κρατήσεις υπόκεινται στο εκάστοτε ισχύον αναλογικό τέλος χαρτοσήμου 3% και στην επ' αυτού εισφορά υπέρ ΟΓΑ 20%.

Οι προσφερόμενες τιμές είναι σταθερές καθ' όλη τη διάρκεια της σύμβασης και δεν αναπροσαρμόζονται. Ως απαράδεκτες θα απορρίπτονται προσφορές στις οποίες: α) δεν δίνεται τιμή σε ΕΥΡΩ ή που καθορίζεται σχέση ΕΥΡΩ προς ξένο νόμισμα, β) δεν προκύπτει με σαφήνεια η προσφερόμενη τιμή, με την επιφύλαξη της παρ. 4 του άρθρου 102 του ν. 4412/2016 και γ) η τιμή υπερβαίνει τον προϋπολογισμό της σύμβασης που καθορίζεται και τεκμηριώνεται από το Πανεπιστήμιο Δυτικής Αττικής στην παρούσα διακήρυξη.

Στην οικονομική προσφορά θα πρέπει να επιλέγεται με σαφήνεια ένας από τους τρόπους πληρωμής που περιγράφονται στην παρ. 5.1 της παρούσας διακήρυξης.

### **2.4.5 Χρόνος ισχύος των προσφορών**

Οι υποβαλλόμενες προσφορές ισχύουν και δεσμεύουν τους οικονομικούς φορείς για διάστημα **εκατόν ογδόντα (180)** ημερών από την επόμενη της διενέργειας του διαγωνισμού.

Προσφορά η οποία ορίζει χρόνο ισχύος μικρότερο από τον ανωτέρω προβλεπόμενο απορρίπτεται.

Η ισχύς της προσφοράς μπορεί να παρατείνεται εγγράφως, εφόσον τούτο ζητηθεί από την αναθέτουσα αρχή, πριν από τη λήξη της, με αντίστοιχη παράταση της εγγυητικής επιστολής συμμετοχής σύμφωνα με τα οριζόμενα στο άρθρο 72 παρ. 1 α του ν. 4412/2016 και την παράγραφο 2.2.2. της παρούσας, κατ' ανώτατο όριο για χρονικό διάστημα ίσο με την προβλεπόμενη ως άνω αρχική διάρκεια.

Μετά τη λήξη και του παραπάνω ανώτατου ορίου χρόνου παράτασης ισχύος της προσφοράς, τα αποτελέσματα της διαδικασίας ανάθεσης ματαιώνονται, εκτός αν η αναθέτουσα αρχή κρίνει, κατά περίπτωση, αιτιολογημένα, ότι η συνέχιση της διαδικασίας εξυπηρετεί το δημόσιο συμφέρον, οπότε οι οικονομικοί φορείς που συμμετέχουν στη διαδικασία μπορούν να επιλέξουν είτε να παρατείνουν την προσφορά και την εγγύηση συμμετοχής τους, εφόσον τους ζητηθεί πριν την πάροδο του ανωτέρω ανώτατου ορίου παράτασης της προσφοράς τους είτε όχι. Στην τελευταία περίπτωση, η διαδικασία συνεχίζεται με όσους παρέτειναν τις προσφορές τους και αποκλείονται οι λοιποί οικονομικοί φορείς.

Σε περίπτωση που λήξει ο χρόνος ισχύος των προσφορών και δεν ζητηθεί παράταση της προσφοράς, η αναθέτουσα αρχή δύναται με αιτιολογημένη απόφασή της, εφόσον η εκτέλεση της σύμβασης εξυπηρετεί το δημόσιο συμφέρον, να ζητήσει εκ των υστέρων από τους οικονομικούς φορείς που συμμετέχουν στη διαδικασία είτε να παρατείνουν την προσφορά τους είτε όχι.

#### **2.4.6 Λόγοι απόρριψης προσφορών**

Η αναθέτουσα αρχή με βάση τα αποτελέσματα του ελέγχου και της αξιολόγησης των προσφορών, απορρίπτει, σε κάθε περίπτωση, προσφορά:

α) η οποία δεν υποβάλλεται εμπρόθεσμα, με τον τρόπο και με το περιεχόμενο που ορίζεται πιο πάνω και συγκεκριμένα στις παραγράφους 2.4.1 (Γενικοί όροι υποβολής προσφορών), 2.4.2. (Χρόνος και τρόπος υποβολής προσφορών), 2.4.3. (Περιεχόμενο φακέλων δικαιολογητικών συμμετοχής, τεχνικής προσφοράς), 2.4.4. (Περιεχόμενο φακέλου οικονομικής προσφοράς, τρόπος σύνταξης και υποβολής οικονομικών προσφορών) , 2.4.5. (Χρόνος ισχύος προσφορών), 3.1. (Αποσφράγιση και αξιολόγηση προσφορών), 3.2 (Πρόσκληση υποβολής δικαιολογητικών προσωρινού αναδόχου) της παρούσας ,

β) η οποία περιέχει ατέλειες, ελλείψεις, ασάφειες ή σφάλματα, εφόσον αυτά δεν επιδέχονται συμπλήρωση ή διόρθωση ή εφόσον επιδέχονται συμπλήρωση ή διόρθωση, δεν έχουν αποκατασταθεί κατά την αποσαφήνιση και την συμπλήρωσή της σύμφωνα με την παράγραφο 3.1.1. της παρούσης διακήρυξης,

γ) για την οποία ο προσφέρων δεν έχει παράσχει τις απαιτούμενες εξηγήσεις, εντός της προκαθορισμένης προθεσμίας ή η εξήγηση δεν είναι αποδεκτή από την αναθέτουσα αρχή σύμφωνα με την παράγραφο 3.1.1. της παρούσας και το άρθρο 102 του ν. 4412/2016,

δ) η οποία υποβάλλεται από έναν προσφέροντα που έχει υποβάλλει δύο ή περισσότερες προσφορές. Ο περιορισμός αυτός ισχύει, υπό τους όρους της παραγράφου 2.2.3.3 παρ. γ της παρούσας και στην περίπτωση ενώσεων συμπράξεων και Κοινοπραξιών οικονομικών φορέων με κοινά μέλη, καθώς και στην περίπτωση οικονομικών φορέων που συμμετέχουν είτε αυτοτελώς είτε ως μέλη ενώσεων

ε) η οποία είναι υπό αίρεση,

ζ) η οποία θέτει όρο αναπροσαρμογής,

η) η οποία παρουσιάζει ελλείψεις ως προς τα δικαιολογητικά που ζητούνται από τα έγγραφα της παρούσης διακήρυξης και αποκλίσεις ως προς τους όρους και τις τεχνικές προδιαγραφές της σύμβασης.

### 3. ΔΙΕΝΕΡΓΕΙΑ ΔΙΑΔΙΚΑΣΙΑΣ - ΑΞΙΟΛΟΓΗΣΗ ΠΡΟΣΦΟΡΩΝ

#### 3.1 Αποσφράγιση και αξιολόγηση προσφορών

##### 3.1.1 Ηλεκτρονική αποσφράγιση προσφορών

Το πιστοποιημένο στο ΕΣΗΔΗΣ, για την αποσφράγιση των προσφορών αρμόδιο όργανο της Αναθέτουσας Αρχής (Επιτροπή Διαγωνισμού), προβαίνει στην έναρξη της διαδικασίας ηλεκτρονικής αποσφράγισης των φακέλων των προσφορών, κατά το άρθρο 100 του ν. 4412/2016, ακολουθώντας τα εξής στάδια:

- Ηλεκτρονική Αποσφράγιση του (υπό)φακέλου «Δικαιολογητικά Συμμετοχής-Τεχνική Προσφορά» την **Πέμπτη 25/06/2020 και ώρα 11:00**
- Ηλεκτρονική Αποσφράγιση του (υπό)φακέλου «Οικονομική Προσφορά», κατά την ημερομηνία και ώρα που θα ορίσει η αναθέτουσα αρχή

Με την αποσφράγιση των ως άνω φακέλων, σύμφωνα με τα ειδικότερα προβλεπόμενα στο άρθρο 3.1.2 της παρούσας, κάθε προσφέρων αποκτά πρόσβαση στις λοιπές προσφορές και τα υποβληθέντα δικαιολογητικά τους, με την επιφύλαξη των πτυχών εκείνων της κάθε προσφοράς που έχουν χαρακτηριστεί ως εμπιστευτικές.

Η αναθέτουσα αρχή μπορεί να καλέσει τους οικονομικούς φορείς να συμπληρώσουν ή να διευκρινίσουν τα έγγραφα ή δικαιολογητικά που έχουν υποβληθεί, ή να διευκρινίσουν το περιεχόμενο της τεχνικής ή οικονομικής προσφοράς τους, σύμφωνα με το άρθρο 102 του ν. 4412/2016.

##### 3.1.2 Αξιολόγηση προσφορών

Μετά την κατά περίπτωση ηλεκτρονική αποσφράγιση των προσφορών η Αναθέτουσα Αρχή προβαίνει στην αξιολόγηση αυτών μέσω των αρμόδιων πιστοποιημένων στο Σύστημα οργάνων της, εφαρμοζόμενων κατά τα λοιπά των κειμένων διατάξεων.

Ειδικότερα :

α) το αρμόδιο γνωμοδοτικό όργανο καταχωρεί όσους υπέβαλαν προσφορές, καθώς και τα υποβληθέντα αυτών δικαιολογητικά και τα αποτελέσματα του ελέγχου αυτών σε πρακτικό, το οποίο υπογράφεται από τα μέλη του οργάνου.

β) Στη συνέχεια το αρμόδιο γνωμοδοτικό όργανο προβαίνει στην αξιολόγηση μόνο των τεχνικών προσφορών των προσφερόντων, των οποίων τα δικαιολογητικά συμμετοχής έκρινε πλήρη. Η αξιολόγηση γίνεται σύμφωνα με τους όρους της παρούσας και συντάσσεται πρακτικό για την απόρριψη όσων τεχνικών προσφορών δεν πληρούν τους όρους και τις απαιτήσεις των τεχνικών προδιαγραφών και την αποδοχή όσων τεχνικών προσφορών αντίστοιχα πληρούν τα ανωτέρω.

Για την αξιολόγηση των δικαιολογητικών συμμετοχής και των τεχνικών προσφορών μπορεί να συντάσσεται ενιαίο πρακτικό, το οποίο κοινοποιείται από το ως άνω όργανο, μέσω της λειτουργικότητας της «Επικοινωνίας», μόνο στην αναθέτουσα αρχή, προκειμένου η τελευταία να ορίσει την ημερομηνία και ώρα αποσφράγισης του (υπο)φακέλου των οικονομικών προσφορών.

γ) Μετά την ολοκλήρωση της αξιολόγησης, σύμφωνα με τα ανωτέρω, αποσφραγίζονται, κατά την ημερομηνία και ώρα που ορίζεται στην ειδική πρόσκληση οι φάκελοι όλων των υποβληθεισών οικονομικών προσφορών.

δ) Το αρμόδιο γνωμοδοτικό όργανο προβαίνει στην αξιολόγηση των οικονομικών προσφορών των προσφερόντων, των οποίων τις τεχνικές προσφορές και τα δικαιολογητικά συμμετοχής έκρινε πλήρη και σύμφωνα με τους όρους και τις απαιτήσεις της παρούσας και συντάσσει πρακτικό στο οποίο εισηγείται αιτιολογημένα την αποδοχή ή απόρριψή τους, την κατάταξη των προσφορών και την ανάδειξη του προσωρινού αναδόχου.

Εάν οι προσφορές φαίνονται ασυνήθιστα χαμηλές σε σχέση με το αντικείμενο της σύμβασης, η αναθέτουσα αρχή απαιτεί από τους οικονομικούς φορείς να εξηγήσουν την τιμή ή το κόστος που προτείνουν στην προσφορά τους, εντός αποκλειστικής προθεσμίας, κατά ανώτατο όριο δέκα (10) ημερών από την κοινοποίηση της σχετικής πρόσκλησης. Στην περίπτωση αυτή εφαρμόζονται τα άρθρα 88 και 89 ν. 4412/2016.

Στην περίπτωση ισότιμων προσφορών η αναθέτουσα αρχή επιλέγει τον ανάδοχο με κλήρωση μεταξύ των οικονομικών φορέων που υπέβαλαν ισότιμες προσφορές. Η κλήρωση γίνεται ενώπιον της Επιτροπής του Διαγωνισμού και παρουσία των οικονομικών φορέων που υπέβαλαν τις ισότιμες προσφορές.



Στη συνέχεια εκδίδεται από την αναθέτουσα αρχή μια απόφαση, με την οποία επικυρώνονται τα αποτελέσματα όλων των ανωτέρω σταδίων («Δικαιολογητικά Συμμετοχής», «Τεχνική Προσφορά» και «Οικονομική Προσφορά»), η οποία κοινοποιείται με επιμέλεια αυτής στους προσφέροντες μέσω της λειτουργικότητας της «Επικοινωνίας» του συστήματος ΕΣΗΔΗΣ, μαζί με αντίγραφο των αντιστοίχων πρακτικών της διαδικασίας ελέγχου και αξιολόγησης των προσφορών των ως άνω σταδίων.

Κατά της ανωτέρω απόφασης χωρεί ένσταση, σύμφωνα με τα οριζόμενα στο άρθρο 3.4 της παρούσας.

Το Πανεπιστήμιο Δυτικής Αττικής μπορεί να καλέσει τους οικονομικούς φορείς να συμπληρώσουν ή να διευκρινίσουν τα έγγραφα ή δικαιολογητικά που έχουν υποβληθεί, ή να διευκρινίσουν το περιεχόμενο της τεχνικής ή οικονομικής προσφοράς τους, σύμφωνα με το άρθρο 102 του ν. 4412/2016.

### 3.2 Πρόσκληση υποβολής δικαιολογητικών προσωρινού αναδόχου - Δικαιολογητικά προσωρινού αναδόχου

Μετά την αξιολόγηση των προσφορών, η αναθέτουσα αρχή αποστέλλει σχετική ηλεκτρονική πρόσκληση μέσω του συστήματος στον προσφέροντα, στον οποίο πρόκειται να γίνει η κατακύρωση («προσωρινό ανάδοχο»), και τον καλεί να υποβάλει εντός προθεσμίας **δέκα (10) ημερών** από την κοινοποίηση της σχετικής έγγραφης ειδοποίησης σε αυτόν, τα αποδεικτικά έγγραφα νομιμοποίησης και τα πρωτότυπα ή αντίγραφα που εκδίδονται, σύμφωνα με τις διατάξεις του άρθρου 1 του ν. 4250/2014 (Α' 74) όλων των δικαιολογητικών που περιγράφονται στην παράγραφο 2.2.9.2. της παρούσας διακήρυξης, ως αποδεικτικά στοιχεία για τη μη συνδρομή των λόγων αποκλεισμού της παραγράφου 2.2.3 της διακήρυξης, καθώς και για την πλήρωση των κριτηρίων ποιοτικής επιλογής των παραγράφων 2.2.4 - 2.2.8 αυτής.

Τα εν λόγω δικαιολογητικά, υποβάλλονται από τον προσφέροντα («προσωρινό ανάδοχο»), ηλεκτρονικά μέσω του συστήματος, σε μορφή αρχείων pdf και προσκομίζονται κατά περίπτωση από αυτόν εντός τριών (3) εργάσιμων ημερών από την ημερομηνία υποβολής του τους, κατά τις διατάξεις του ν. 4250/2014 (Α' 94). Ειδικά τα αποδεικτικά τα οποία αποτελούν ιδιωτικά έγγραφα, μπορεί να γίνονται αποδεκτά και σε απλή φωτοτυπία, εφόσον συνυποβάλλεται υπεύθυνη δήλωση στην οποία βεβαιώνεται η ακρίβειά τους και η οποία πρέπει να έχει συνταχθεί μετά την κοινοποίηση της πρόσκλησης για την υποβολή των δικαιολογητικών. Όταν υπογράφονται από τον ίδιο φέρουν ηλεκτρονική υπογραφή.

Με την παραλαβή των ως άνω δικαιολογητικών, το σύστημα εκδίδει επιβεβαίωση της παραλαβής τους και αποστέλλει ενημερωτικό ηλεκτρονικό μήνυμα σ' αυτόν στον οποίο πρόκειται να γίνει η κατακύρωση.

Αν δεν προσκομισθούν τα παραπάνω δικαιολογητικά ή υπάρχουν ελλείψεις σε αυτά που υποβλήθηκαν, και ο προσωρινός ανάδοχος υποβάλει εντός της προθεσμίας της παρ. 5.3.1 του παρόντος, αίτημα προς το αρμόδιο όργανο αξιολόγησης για την παράταση της προθεσμίας υποβολής, το οποίο συνοδεύεται με αποδεικτικά έγγραφα από τα οποία να αποδεικνύεται ότι έχει αιτηθεί την χορήγηση των δικαιολογητικών, η αναθέτουσα αρχή παρατείνει την προθεσμία υποβολής των δικαιολογητικών για όσο χρόνο απαιτηθεί για την χορήγηση των δικαιολογητικών από τις αρμόδιες αρχές.

Το παρόν εφαρμόζεται και στις περιπτώσεις που η αναθέτουσα αρχή ζητήσει την προσκόμιση των δικαιολογητικών κατά τη διαδικασία αξιολόγησης των προσφορών ή αιτήσεων συμμετοχής και πριν το στάδιο κατακύρωσης, κατ' εφαρμογή της διάταξης του άρθρου 79 παρ. 5 εδαφ. α' του ν. 4412/2016, τηρουμένων των αρχών της ίσης μεταχείρισης και της διαφάνειας.

Όσοι δεν έχουν αποκλειστεί οριστικά λαμβάνουν γνώση των παραπάνω δικαιολογητικών που κατατέθηκαν.

Απορρίπτεται η προσφορά του προσωρινού αναδόχου, καταπίπτει υπέρ της αναθέτουσας αρχής η εγγύηση συμμετοχής του και η κατακύρωση γίνεται στον προσφέροντα που υπέβαλε την αμέσως επόμενη πλέον συμφέρουσα από οικονομική άποψη προσφορά, τηρουμένης της ανωτέρω διαδικασίας, εάν:

- i) κατά τον έλεγχο των παραπάνω δικαιολογητικών διαπιστωθεί ότι τα στοιχεία που δηλώθηκαν με το Τ.Ε.Υ.Δ., είναι ψευδή ή ανακριβή, ή
- ii) δεν υποβληθούν στο προκαθορισμένο χρονικό διάστημα τα απαιτούμενα πρωτότυπα ή αντίγραφα των παραπάνω δικαιολογητικών ή
- iii) από τα δικαιολογητικά που προσκομίσθηκαν νομίμως και εμπροθέσμως, δεν αποδεικνύονται οι όροι και οι προϋποθέσεις συμμετοχής σύμφωνα με τα άρθρα 2.2.3 (λόγοι αποκλεισμού) και 2.2.4 έως 2.2.8 (κριτήρια ποιοτικής επιλογής) της παρούσας,



Σε περίπτωση έγκαιρης και προσήκουσας ενημέρωσης της αναθέτουσας αρχής για μεταβολές στις προϋποθέσεις τις οποίες ο προσωρινός ανάδοχος είχε δηλώσει με το Τ.Ε.Υ.Δ., ότι πληροί, οι οποίες επήλθαν ή για τις οποίες έλαβε γνώση μετά την δήλωση και μέχρι την ημέρα της έγγραφης ειδοποίησης για την προσκόμιση των δικαιολογητικών προσωρινού αναδόχου (οψιγενείς μεταβολές), δεν καταπίπτει υπέρ της αναθέτουσας αρχής η εγγύηση συμμετοχής του.

Αν κανένας από τους προσφέροντες δεν υποβάλλει αληθή ή ακριβή δήλωση ή δεν προσκομίσει ένα ή περισσότερα από τα απαιτούμενα δικαιολογητικά ή δεν αποδείξει ότι πληροί τα κριτήρια ποιοτικής επιλογής σύμφωνα με τις παραγράφους 2.2.4 -2.2.8 της παρούσας διακήρυξης, η διαδικασία ματαιώνεται.

Η διαδικασία ελέγχου των παραπάνω δικαιολογητικών ολοκληρώνεται με τη σύνταξη πρακτικού από την Επιτροπή του Διαγωνισμού, στο οποίο αναγράφεται η τυχόν συμπλήρωση δικαιολογητικών κατά τα οριζόμενα ανωτέρω και τη διαβίβαση του φακέλου στο αποφαινόμενο όργανο της αναθέτουσας αρχής για τη λήψη απόφασης είτε για την κατακύρωση της σύμβασης είτε για τη ματαίωση της διαδικασίας είτε για την κήρυξη του προσωρινού αναδόχου ως εκπτώτου. Επισημαίνεται ότι, η αρμόδια επιτροπή του διαγωνισμού, με αιτιολογημένη εισήγησή της, μπορεί να προτείνει την κατακύρωση της σύμβασης για ολόκληρη ή μεγαλύτερη ή μικρότερη ποσότητα κατά ποσοστό στα εκατό και ως εξής: ποσοστό **30%** στην περίπτωση της μεγαλύτερης ποσότητας και ποσοστό **50%** στην περίπτωση μικρότερης ποσότητας. Για κατακύρωση μέρους της ποσότητας κάτω του καθοριζόμενου ως ανωτέρω ποσοστού, απαιτείται προηγούμενη αποδοχή από τον προσωρινό ανάδοχο.

Τα αποτελέσματα του ελέγχου των παραπάνω δικαιολογητικών και της εισήγησης της Επιτροπής επικυρώνονται με την απόφαση κατακύρωσης.

### 3.3 Κατακύρωση - σύναψη σύμβασης

Η αναθέτουσα αρχή κοινοποιεί την απόφαση κατακύρωσης, μαζί με αντίγραφο όλων των πρακτικών της διαδικασίας ελέγχου και αξιολόγησης των προσφορών, σε κάθε προσφέροντα, που δεν έχει αποκλειστεί οριστικά, εκτός από τον προσωρινό ανάδοχο, ηλεκτρονικά μέσω του συστήματος.

Η απόφαση κατακύρωσης δεν παράγει τα έννομα αποτελέσματά της, εφόσον η αναθέτουσα αρχή δεν την κοινοποίησε σε όλους τους προσφέροντες που δεν έχουν αποκλειστεί οριστικά. Τα έννομα αποτελέσματα της απόφασης κατακύρωσης και ιδίως η σύναψη της σύμβασης επέρχονται εφόσον συντρέξουν σωρευτικά τα εξής:

α) άπρακτη πάροδος των προθεσμιών άσκησης των προβλεπόμενων στην παράγραφο 3.4. της παρούσας βοηθημάτων και μέσων στο στάδιο της προδικαστικής και δικαστικής προστασίας και από τις αποφάσεις αναστολών επί αυτών,

β) κοινοποίηση της απόφασης κατακύρωσης στον προσωρινό ανάδοχο, εφόσον αυτός υποβάλει επικαιροποιημένα τα δικαιολογητικά της παραγράφου 2.2.9.2. , έπειτα από σχετική πρόσκληση.

Η αναθέτουσα αρχή προσκαλεί τον ανάδοχο να προσέλθει για υπογραφή του συμφωνητικού, θέτοντάς του προθεσμία που δε μπορεί να υπερβαίνει τις είκοσι (20) ημέρες από την κοινοποίηση της σχετικής ειδικής πρόσκλησης. Το συμφωνητικό έχει αποδεικτικό χαρακτήρα.

Στην περίπτωση που ο ανάδοχος δεν προσέλθει να υπογράψει το ως άνω συμφωνητικό μέσα στην τεθείσα προθεσμία, κηρύσσεται έκπτωτος, καταπίπτει υπέρ της αναθέτουσας αρχής η εγγυητική επιστολή συμμετοχής του και ακολουθείται η ίδια, ως άνω διαδικασία, για τον προσφέροντα που υπέβαλε την αμέσως επόμενη πλέον συμφέρουσα από οικονομική άποψη προσφορά.

### 3.4 Ενστάσεις

Σε περίπτωση ένστασης κατά πράξης του Πανεπιστημίου Δυτικής Αττικής, η προθεσμία άσκησης της **είναι πέντε (5) ημέρες** από την κοινοποίηση της προσβαλλόμενης πράξης στον ενδιαφερόμενο οικονομικό φορέα. Η ένσταση κατά της διακήρυξης υποβάλλεται σε προθεσμία που εκτείνεται μέχρι το ήμισυ του χρονικού διαστήματος από τη δημοσίευση της διακήρυξης στο ΚΗΜΔΗΣ μέχρι την καταληκτική ημερομηνία υποβολής των προσφορών. Για τον υπολογισμό της προθεσμίας αυτής συνυπολογίζονται και οι ημερομηνίες της δημοσίευσης και της υποβολής των προσφορών.

Η ένσταση υποβάλλεται ενώπιον του Πανεπιστημίου Δυτικής Αττικής, η οποία αποφασίζει, σύμφωνα με τα οριζόμενα και στο άρθρο 221, εντός προθεσμίας **δέκα (10) ημερών** από την κοινοποίηση της ένστασης, η οποία μπορεί να γίνει και με ηλεκτρονικά μέσα, σύμφωνα με το άρθρο 376 παράγραφος 11. Στην περίπτωση της ένστασης κατά της διακήρυξης ή της πρόσκλησης, το Πανεπιστήμιο Δυτικής Αττικής αποφασίζει σε κάθε περίπτωση πριν την καταληκτική ημερομηνία υποβολής των προσφορών. Με την άπρακτη πάροδο των ανωτέρω προθεσμιών τεκμαίρεται η απόρριψη

της ένστασης. Για το παραδεκτό της άσκησης ένστασης, απαιτείται, με την κατάθεση της ένστασης, η καταβολή παραβόλου, υπέρ του Δημοσίου, ποσού ίσου με το ένα τοις εκατό (1%) επί της εκτιμώμενης αξίας της σύμβασης. Το παράβολο αυτό αποτελεί δημόσιο έσοδο. Το παράβολο επιστρέφεται με πράξη της αναθέτουσας αρχής, αν η ένσταση γίνει δεκτή ή μερικώς δεκτή από το αποφασίζον διοικητικό όργανο.

Οι οικονομικοί φορείς ενημερώνονται εγγράφως από το Πανεπιστήμιο Δυτικής Αττικής για την αποδοχή ή την απόρριψη της ένστασης.

### **3.5 Ματαίωση Διαδικασίας**

---

Η αναθέτουσα αρχή ματαιώνει ή δύναται να ματαιώσει εν όλω ή εν μέρει αιτιολογημένα τη διαδικασία ανάθεσης, για τους λόγους και υπό τους όρους του άρθρου 106 του ν. 4412/2016, μετά από γνώμη της αρμόδιας Επιτροπής του Διαγωνισμού. Επίσης, αν διαπιστωθούν σφάλματα ή παραλείψεις σε οποιοδήποτε στάδιο της διαδικασίας ανάθεσης, μπορεί, μετά από γνώμη του αρμόδιου οργάνου, να ακυρώσει μερικώς τη διαδικασία ή να αναμορφώσει ανάλογα το αποτέλεσμά της ή να αποφασίσει την επανάληψή της από το σημείο που εμφιλοχώρησε το σφάλμα ή η παράλειψη.

## 4. ΟΡΟΙ ΕΚΤΕΛΕΣΗΣ ΤΗΣ ΣΥΜΒΑΣΗΣ

---

### 4.1 Εγγυήσεις (καλής εκτέλεσης)

---

Εγγύηση καλής εκτέλεσης και εγγύηση προκαταβολής:

Για την υπογραφή της σύμβασης απαιτείται η παροχή εγγύησης καλής εκτέλεσης, σύμφωνα με το άρθρο 72 παρ. 1 β) του ν. 4412/2016, το ύψος της οποίας ανέρχεται σε ποσοστό 5% επί της αξίας της σύμβασης, εκτός ΦΠΑ, και κατατίθεται πριν ή κατά την υπογραφή της σύμβασης.

Η εγγύηση καλής εκτέλεσης, προκειμένου να γίνει αποδεκτή, πρέπει να περιλαμβάνει κατ' ελάχιστον τα αναφερόμενα στην παράγραφο 2.1.5. στοιχεία της παρούσας και επιπλέον τον αριθμό και τον τίτλο της σχετικής σύμβασης. Το περιεχόμενό της είναι σύμφωνο με το υπόδειγμα που περιλαμβάνεται στο **Παράρτημα IV** της Διακήρυξης και τα οριζόμενα στο άρθρο 72 του ν. 4412/2016.

Η εγγύηση καλής εκτέλεσης της σύμβασης καλύπτει συνολικά και χωρίς διακρίσεις την εφαρμογή όλων των όρων της σύμβασης και κάθε απαίτηση της αναθέτουσας αρχής έναντι του αναδόχου, συμπεριλαμβανομένης τυχόν ισόποσης προς αυτόν προκαταβολής.

Σε περίπτωση τροποποίησης της σύμβασης κατά την παράγραφο 4.5, η οποία συνεπάγεται αύξηση της συμβατικής αξίας, ο ανάδοχος είναι υποχρεωμένος να καταθέσει πριν την τροποποίηση, συμπληρωματική εγγύηση το ύψος της οποίας ανέρχεται σε ποσοστό 5% επί του ποσού της αύξησης, εκτός ΦΠΑ.

Η εγγύηση καλής εκτέλεσης καταπίπτει σε περίπτωση παράβασης των όρων της σύμβασης, όπως αυτή ειδικότερα ορίζει.

Στην περίπτωση χορήγησης προκαταβολής, μεγαλύτερου ύψους από αυτό που καλύπτεται με την εγγύηση καλής εκτέλεσης προσκομίζεται από τον ανάδοχο εγγύησης προκαταβολής, που θα καλύπτει τη διαφορά μεταξύ του ποσού της εγγύησης καλής εκτέλεσης και του ποσού της καταβαλλομένης προκαταβολής. Η προκαταβολή και η εγγύηση προκαταβολής μπορούν να χορηγούνται τμηματικά, σύμφωνα με την παράγραφο 5.1. της παρούσας (τρόπος πληρωμής).

Η εγγύηση καλής εκτέλεσης και η εγγύηση προκαταβολής επιστρέφονται στο σύνολό τους ή στην περίπτωση που τα υλικά είναι διαιρετά και η παράδοση γίνεται τμηματικά: αποδεσμεύονται τμηματικά, κατά το ποσό που αναλογεί στην αξία του μέρους του τμήματος των υλικών που παραλήφθηκε οριστικά μετά την οριστική ποσοτική και ποιοτική παραλαβή του αντικειμένου της σύμβασης. Εάν στο πρωτόκολλο οριστικής ποιοτικής και ποσοτικής παραλαβής αναφέρονται παρατηρήσεις ή υπάρχει εκπρόθεσμη παράδοση, η επιστροφή των ως άνω εγγυήσεων γίνεται μετά την αντιμετώπιση των παρατηρήσεων και του εκπροθέσμου.

### 4.2 Συμβατικό Πλαίσιο - Εφαρμοστέα Νομοθεσία

---

Κατά την εκτέλεση της σύμβασης εφαρμόζονται οι διατάξεις του ν. 4412/2016, οι όροι της παρούσας διακήρυξης και συμπληρωματικά ο Αστικός Κώδικας.

### 4.3 Όροι εκτέλεσης της σύμβασης

---

**4.3.1** Κατά την εκτέλεση της σύμβασης ο ανάδοχος τηρεί τις υποχρεώσεις στους τομείς του περιβαλλοντικού, κοινωνικοασφαλιστικού και εργατικού δικαίου, που έχουν θεσπισθεί με το δίκαιο της Ένωσης, το εθνικό δίκαιο, συλλογικές συμβάσεις ή διεθνείς διατάξεις περιβαλλοντικού, κοινωνικοασφαλιστικού και εργατικού δικαίου, οι οποίες απαριθμούνται στο Παράρτημα Χ του Προσαρτήματος Α΄.

Η τήρηση των εν λόγω υποχρεώσεων από τον ανάδοχο και τους υπεργολάβους του ελέγχεται και βεβαιώνεται από τα όργανα που επιβλέπουν την εκτέλεση της σύμβασης και τις αρμόδιες δημόσιες αρχές και υπηρεσίες που ενεργούν εντός των ορίων της ευθύνης και της αρμοδιότητάς τους.

**4.3.2** Στις συμβάσεις προμηθειών προϊόντων που εμπíπτουν στο πεδίο εφαρμογής του ν. 2939/2001, επιπλέον του όρου της παρ. 4.3.1 περιλαμβάνεται ο όρος ότι ο ανάδοχος υποχρεούται κατά την υπογραφή της σύμβασης και καθ' όλη τη διάρκεια εκτέλεσης να τηρεί τις υποχρεώσεις των παραγράφων 2 και 11 του άρθρου 4β ή και της παρ. 1 του άρθρου 12 ή και της παρ. 1 του άρθρου 16 του ν.2939/2001. Η τήρηση των υποχρεώσεων ελέγχεται από την αναθέτουσα αρχή μέσω του αρχείου δημοσιοποίησης εγγεγραμμένων παραγωγών στο Εθνικό Μητρώο Παραγωγών (ΕΜΠΑ) που τηρείται στην ηλεκτρονική σελίδα του Ε.Ο.ΑΝ. εντός της προθεσμίας της παραγράφου 4 του άρθρου 105

του ν. 4412/2016 και αποτελεί προϋπόθεση για την υπογραφή του συμφωνητικού, στο οποίο γίνεται υποχρεωτικά μνεία του αριθμού ΕΜΠΑ του υπόχρεου παραγωγού. Η μη τήρηση των υποχρεώσεων της παρούσας παραγράφου έχει τις συνέπειες της παραγράφου 5 του άρθρου 105 του ν. 4412/2016.

#### 4.4 Υπεργολαβία

**4.4.1.** Ο Ανάδοχος δεν απαλλάσσεται από τις συμβατικές του υποχρεώσεις και ευθύνες λόγω ανάθεσης της εκτέλεσης τμήματος/τμημάτων της σύμβασης σε υπεργολάβους. Η τήρηση των υποχρεώσεων της παρ. 2 του άρθρου 18 του ν. 4412/2016 από υπεργολάβους δεν αίρει την ευθύνη του κυρίου αναδόχου.

**4.4.2.** Κατά την υπογραφή της σύμβασης ο κύριος ανάδοχος υποχρεούται να αναφέρει στην αναθέτουσα αρχή το όνομα, τα στοιχεία επικοινωνίας και τους νόμιμους εκπροσώπους των υπεργολάβων του, οι οποίοι συμμετέχουν στην εκτέλεση αυτής, εφόσον είναι γνωστά τη συγκεκριμένη χρονική στιγμή. Επιπλέον, υποχρεούται να γνωστοποιεί στην αναθέτουσα αρχή κάθε αλλαγή των πληροφοριών αυτών, κατά τη διάρκεια της σύμβασης, καθώς και τις απαιτούμενες πληροφορίες σχετικά με κάθε νέο υπεργολάβο, τον οποίο ο κύριος ανάδοχος χρησιμοποιεί εν συνεχεία στην εν λόγω σύμβαση, προσκομίζοντας τα σχετικά συμφωνητικά/δηλώσεις συνεργασίας. Σε περίπτωση διακοπής της συνεργασίας του Αναδόχου με υπεργολάβο/ υπεργολάβους της σύμβασης, αυτός υποχρεούται σε άμεση γνωστοποίηση της διακοπής αυτής στην Αναθέτουσα Αρχή, οφείλει δε να διασφαλίσει την ομαλή εκτέλεση του τμήματος/ των τμημάτων της σύμβασης είτε από τον ίδιο, είτε από νέο υπεργολάβο τον οποίο θα γνωστοποιήσει στην αναθέτουσα αρχή κατά την ως άνω διαδικασία.

**4.4.3.** Η αναθέτουσα αρχή επαληθεύει τη συνδρομή των λόγων αποκλεισμού για τους υπεργολάβους, όπως αυτοί περιγράφονται στην παράγραφο 2.2.3 και με τα αποδεικτικά μέσα της παραγράφου 2.2.9.2 της παρούσας, εφόσον το(α) τμήμα(τα) της σύμβασης, το(α) οποίο(α) ο ανάδοχος προτίθεται να αναθέσει υπό μορφή υπεργολαβίας σε τρίτους, υπερβαίνουν σωρευτικά το ποσοστό του τριάντα τοις εκατό (30%) της συνολικής αξίας της σύμβασης. Επιπλέον, προκειμένου να μην αθετούνται οι υποχρεώσεις της παρ. 2 του άρθρου 18 του ν. 4412/2016, δύναται να επαληθεύσει τους ως άνω λόγους και για τμήμα ή τμήματα της σύμβασης που υπολείπονται του ως άνω ποσοστού.

Όταν από την ως άνω επαλήθευση προκύπτει ότι συντρέχουν λόγοι αποκλεισμού απαιτεί ή δύναται να απαιτήσει την αντικατάστασή του, κατά τα ειδικότερα αναφερόμενα στις παρ. 5 και 6 του άρθρου 131 του ν. 4412/2016.

#### 4.5 Τροποποίηση σύμβασης κατά τη διάρκειά της

Η σύμβαση μπορεί να τροποποιείται κατά τη διάρκειά της, χωρίς να απαιτείται νέα διαδικασία σύναψης σύμβασης, μόνο σύμφωνα με τους όρους και τις προϋποθέσεις του άρθρου 132 του ν. 4412/2016 και κατόπιν γνωμοδότησης της Επιτροπής της περ. β της παρ. 11 του άρθρου 221 του ν. 4412/16.

#### 4.6 Δικαίωμα μονομερούς λύσης της σύμβασης

**4.6.1.** Η αναθέτουσα αρχή μπορεί, με τις προϋποθέσεις που ορίζουν οι κείμενες διατάξεις, να καταγγείλει τη σύμβαση κατά τη διάρκεια της εκτέλεσής της, εφόσον:

α) η σύμβαση έχει υποστεί ουσιώδη τροποποίηση, κατά την έννοια της παρ. 4 του άρθρου 132 του ν. 4412/2016, που θα απαιτούσε νέα διαδικασία σύναψης σύμβασης

β) ο ανάδοχος, κατά το χρόνο της ανάθεσης της σύμβασης, τελούσε σε μια από τις καταστάσεις που αναφέρονται στην παράγραφο 2.2.3.1 και, ως εκ τούτου, θα έπρεπε να έχει αποκλειστεί από τη διαδικασία σύναψης της σύμβασης,

γ) η σύμβαση δεν έπρεπε να ανατεθεί στον ανάδοχο λόγω σοβαρής παραβίασης των υποχρεώσεων που υπέχει από τις Συνθήκες και την Οδηγία 2014/24/ΕΕ, η οποία έχει αναγνωριστεί με απόφαση του Δικαστηρίου της Ένωσης στο πλαίσιο διαδικασίας δυνάμει του άρθρου 258 της ΣΛΕΕ.

## 5. ΕΙΔΙΚΟΙ ΟΡΟΙ ΕΚΤΕΛΕΣΗΣ ΤΗΣ ΣΥΜΒΑΣΗΣ

---

### 5.1 Τρόπος πληρωμής

---

**5.1.1.** Η πληρωμή του συμβατικού τιμήματος θα γίνεται τμηματικά με την προσκόμιση των νομίμων παραστατικών και δικαιολογητικών που προβλέπονται από τις διατάξεις του άρθρου 200 παρ. 4 του ν. 4412/2016, καθώς και κάθε άλλου δικαιολογητικού που τυχόν ήθελε ζητηθεί από τις αρμόδιες υπηρεσίες που διενεργούν τον έλεγχο και την πληρωμή.

**5.1.2.** Τον Ανάδοχο βαρύνουν οι υπέρ τρίτων κρατήσεις, ως και κάθε άλλη επιβάρυνση, σύμφωνα με την κείμενη νομοθεσία, μη συμπεριλαμβανομένου Φ.Π.Α., για την παράδοση του υλικού στον τόπο και με τον τρόπο που προβλέπεται στα έγγραφα της σύμβασης. Ιδίως βαρύνεται με τις ακόλουθες κρατήσεις:

α) Κράτηση 0,07% η οποία υπολογίζεται επί της αξίας κάθε πληρωμής προ φόρων και κρατήσεων της αρχικής, καθώς και κάθε συμπληρωματικής σύμβασης Υπέρ της Ενιαίας Ανεξάρτητης Αρχής Δημοσίων Συμβάσεων επιβάλλεται (άρθρο 4 Ν.4013/2011 όπως ισχύει)

β) Κράτηση ύψους 0,02% υπέρ του Δημοσίου, η οποία υπολογίζεται επί της αξίας, εκτός ΦΠΑ, της αρχικής, καθώς και κάθε συμπληρωματικής σύμβασης. Το ποσό αυτό παρακρατείται σε κάθε πληρωμή από την αναθέτουσα αρχή στο όνομα και για λογαριασμό της Γενικής Διεύθυνσης Δημοσίων Συμβάσεων και Προμηθειών σύμφωνα με την παρ. 6 του άρθρου 36 του ν. 4412/2016

γ) Κράτηση 0,06% η οποία υπολογίζεται επί της αξίας κάθε πληρωμής προ φόρων και κρατήσεων της αρχικής καθώς και κάθε συμπληρωματικής σύμβασης υπέρ της Αρχής Εξέτασης Προδικαστικών Προσφυγών (άρθρο 350 παρ. 3 του ν. 4412/2016) .

Οι υπέρ τρίτων κρατήσεις υπόκεινται στο εκάστοτε ισχύον αναλογικό τέλος χαρτοσήμου 3% και στην επ' αυτού εισφορά υπέρ ΟΓΑ 20%.

Με κάθε πληρωμή όπου προβλέπεται θα γίνεται η προβλεπόμενη από την κείμενη νομοθεσία παρακράτηση φόρου εισοδήματος επί του καθαρού ποσού..

### 5.2 Κήρυξη οικονομικού φορέα εκπτώτου - Κυρώσεις

---

**5.2.1.** Ο ανάδοχος, με την επιφύλαξη της συνδρομής λόγων ανωτέρας βίας, κηρύσσεται υποχρεωτικά έκπτωτος από τη σύμβαση και από κάθε δικαίωμα που απορρέει από αυτήν, εάν δεν εκπληρώσει τις συμβατικές του υποχρεώσεις ή δεν συμμορφωθεί με τις γραπτές εντολές της αναθέτουσας αρχής, που είναι σύμφωνες με την σύμβαση ή τις κείμενες διατάξεις και εάν υπερβεί υπαίτια τη συνολική προθεσμία εκτέλεσης της σύμβασης, λαμβανομένων υπόψη των παρατάσεων.

Στην περίπτωση αυτή του κοινοποιείται ειδική όχληση, η οποία περιλαμβάνει συγκεκριμένη περιγραφή των ενεργειών στις οποίες οφείλει να προβεί αυτός, θέτοντας προθεσμία για τη συμμόρφωσή του, η οποία δεν μπορεί να είναι μικρότερη των δεκαπέντε (15) ημερών. Αν η προθεσμία που τεθεί με την ειδική όχληση παρέλθει χωρίς να συμμορφωθεί, κηρύσσεται αιτιολογημένα έκπτωτος μέσα σε τριάντα (30) ημέρες από την άπρακτη πάροδο της ως άνω προθεσμίας συμμόρφωσης.

Στον ανάδοχο που κηρύσσεται έκπτωτος από την σύμβαση, επιβάλλονται, μετά από κλήση του για παροχή εξηγήσεων, αθροιστικά, οι παρακάτω κυρώσεις:

α) ολική κατάπτωση της εγγύησης καλής εκτέλεσης της σύμβασης,

β) είσπραξη εντόκως της προκαταβολής που χορηγήθηκε, είτε από ποσόν που δικαιούται να λάβει, είτε με κατάθεση του ποσού από τον ίδιο, είτε με κατάπτωση της εγγύησης προκαταβολής. Ο υπολογισμός των τόκων γίνεται από την ημερομηνία λήψης της προκαταβολής μέχρι την ημερομηνία έκδοσης της απόφασης κήρυξης του ως έκπτωτου, με το ισχύον κάθε φορά ανώτατο όριο επιτοκίου για τόκο από δικαιοπραξία, από την ημερομηνία δε αυτή και μέχρι της επιστροφής της, με το ισχύον κάθε φορά επιτόκιο για τόκο υπερημερίας.

**5.2.2.** Αν οι υπηρεσίες παρασχεθούν από υπαιτιότητα του αναδόχου μετά τη λήξη της διάρκειας της σύμβασης και μέχρι λήξης του χρόνου της παράτασης που χορηγήθηκε, επιβάλλονται εις βάρος του ποινικές ρήτρες, με αιτιολογημένη απόφαση της αναθέτουσας αρχής. Ποινικές ρήτρες δύναται να επιβάλλονται και για πλημμελή εκτέλεση των όρων της σύμβασης.

Οι ποινικές ρήτρες υπολογίζονται ως εξής:

α) για καθυστέρηση που περιορίζεται σε χρονικό διάστημα που δεν υπερβαίνει το 50% της προβλεπόμενης συνολικής διάρκειας της σύμβασης ή σε περίπτωση τμηματικών/ενδιαμέσων προθεσμιών της αντίστοιχης προθεσμίας επιβάλλεται ποινική ρήτρα 2,5% επί της συμβατικής αξίας χωρίς ΦΠΑ των υπηρεσιών που παρασχέθηκαν εκπρόθεσμα,

β) για καθυστέρηση που υπερβαίνει το 50% επιβάλλεται ποινική ρήτρα 5% χωρίς ΦΠΑ επί της συμβατικής αξίας των υπηρεσιών που παρασχέθηκαν εκπρόθεσμα,

γ) οι ποινικές ρήτρες για υπέρβαση των τμηματικών προθεσμιών είναι ανεξάρτητες από τις επιβαλλόμενες για υπέρβαση της συνολικής διάρκειας της σύμβασης και δύνανται να ανακαλούνται με αιτιολογημένη απόφαση της αναθέτουσας αρχής, αν οι υπηρεσίες που αφορούν στις ως άνω τμηματικές προθεσμίες παρασχεθούν μέσα στη συνολική της διάρκεια και τις εγκεκριμένες παρατάξεις αυτής και με την προϋπόθεση ότι το σύνολο της σύμβασης έχει εκτελεστεί πλήρως,

Το ποσό των ποινικών ρητρών αφαιρείται/συμψηφίζεται από/με την αμοιβή του αναδόχου.

Η επιβολή ποινικών ρητρών δεν στερεί από την αναθέτουσα αρχή το δικαίωμα να κηρύξει τον ανάδοχο έκπτωτο.

### **5.3 Διοικητικές προσφυγές κατά τη διαδικασία εκτέλεσης των συμβάσεων**

Ο ανάδοχος μπορεί κατά των αποφάσεων που επιβάλλουν σε βάρος του κυρώσεις, δυνάμει των όρων των άρθρων 5.2 (Κήρυξη οικονομικού φορέα εκπτώτου - Κυρώσεις), 6.1. (Χρόνος παράδοσης υλικών), 6.4. (Απόρριψη συμβατικών υλικών – αντικατάσταση), μέσα σε ανατρεπτική προθεσμία τριάντα (30) ημερών από την ημερομηνία που έλαβε γνώση της σχετικής απόφασης. Επί της προσφυγής, αποφασίζει το αρμόδιο αποφαινόμενο όργανο, ύστερα από γνωμοδότηση του προβλεπόμενου στην περίπτωση δ της παραγράφου 11 του άρθρου 221 του ν. 4412/2016 οργάνου.

Η εν λόγω απόφαση δεν επιδέχεται προσβολή με άλλη οποιασδήποτε φύσεως διοικητική προσφυγή.

### **5.4 Δικαστική επίλυση διαφορών**

Κάθε διαφορά μεταξύ των συμβαλλόμενων μερών που προκύπτει από τις συμβάσεις που συνάπτονται στο πλαίσιο της παρούσας διακήρυξης, επιλύεται με την άσκηση προσφυγής ή αγωγής στο Διοικητικό Εφετείο της Περιφέρειας, στην οποία εκτελείται εκάστη σύμβαση, κατά τα ειδικότερα οριζόμενα στις παρ. 1 έως και 6 του άρθρου 205Α του ν. 4412/2016. Πριν από την άσκηση της προσφυγής στο Διοικητικό Εφετείο προηγείται υποχρεωτικά η τήρηση της προβλεπόμενης στο άρθρο 205 ενδικοφανούς διαδικασίας, διαφορετικά η προσφυγή απορρίπτεται ως απαράδεκτη.



## 6. ΕΙΔΙΚΟΙ ΟΡΟΙ ΕΚΤΕΛΕΣΗΣ

---

### 6.1 Χρόνος παράδοσης υλικών

---

**6.1.1.** Ο συμβατικός χρόνος παράδοσης των υλικών μπορεί να παρατείνεται, πριν από τη λήξη του αρχικού συμβατικού χρόνου παράδοσης, υπό τις προϋποθέσεις του άρθρου 206 του ν. 4412/2016. Στην περίπτωση που το αίτημα υποβάλλεται από τον ανάδοχο και η παράταση χορηγείται χωρίς να συντρέχουν λόγοι ανωτέρας βίας ή άλλοι ιδιαίτερος σοβαροί λόγοι που καθιστούν αντικειμενικώς αδύνατη την εμπρόθεσμη παράδοση των συμβατικών ειδών επιβάλλονται οι κυρώσεις του άρθρου 207 του ν. 4412/2016.

**6.1.2.** Εάν λήξει ο συμβατικός χρόνος παράδοσης, χωρίς να υποβληθεί εγκαίρως αίτημα παράτασης ή, εάν λήξει ο παραταθείς, κατά τα ανωτέρω, χρόνος, χωρίς να παραδοθεί το υλικό, ο ανάδοχος κηρύσσεται έκπτωτος.

**6.1.3.** Ο ανάδοχος υποχρεούται να ειδοποιεί την υπηρεσία που εκτελεί την προμήθεια, την αποθήκη υποδοχής των υλικών και την επιτροπή παραλαβής, για την ημερομηνία που προτίθεται να παραδώσει το υλικό, τουλάχιστον πέντε (5) εργάσιμες ημέρες νωρίτερα.

Μετά από κάθε προσκόμιση υλικού στην αποθήκη υποδοχής αυτών, ο ανάδοχος υποχρεούται να υποβάλει στην υπηρεσία αποδεικτικό, θεωρημένο από τον υπεύθυνο της αποθήκης, στο οποίο αναφέρεται η ημερομηνία προσκόμισης, το υλικό, η ποσότητα και ο αριθμός της σύμβασης σε εκτέλεση της οποίας προσκομίστηκε.

### 6.2 Παραλαβή υλικών - Χρόνος και τρόπος παραλαβής υλικών

---

**6.2.1.** Η παραλαβή των υλικών γίνεται από επιτροπές, πρωτοβάθμιες ή και δευτεροβάθμιες, που συγκροτούνται σύμφωνα με την παρ. 11 εδ. β του άρθρου 221 του Ν.4412/16 σύμφωνα με τα οριζόμενα στο άρθρο 208 του ως άνω νόμου.

Η επιτροπή παραλαβής, μετά τους προβλεπόμενους ελέγχους συντάσσει πρωτόκολλα (μακροσκοπικό – οριστικό- παραλαβής του υλικού με παρατηρήσεις –απόρριψης των υλικών) σύμφωνα με την παρ.3 του άρθρου 208 του ν. 4412/16.

Τα πρωτόκολλα που συντάσσονται από τις επιτροπές (πρωτοβάθμιες – δευτεροβάθμιες) κοινοποιούνται υποχρεωτικά και στους αναδόχους.

Υλικά που απορρίφθηκαν ή κρίθηκαν παραληπτά με έκπτωση επί της συμβατικής τιμής, με βάση τους ελέγχους που πραγματοποίησε η πρωτοβάθμια επιτροπή παραλαβής, μπορούν να παραπέμπονται για επανεξέταση σε δευτεροβάθμια επιτροπή παραλαβής ύστερα από αίτημα του αναδόχου ή αυτεπάγγελτα σύμφωνα με την παρ. 5 του άρθρου 208 του ν.4412/16. Τα έξοδα βαρύνουν σε κάθε περίπτωση τον ανάδοχο.

Επίσης, εάν ο τελευταίος διαφωνεί με τα αποτελέσματα των εργαστηριακών εξετάσεων που διενεργήθηκαν από πρωτοβάθμιες ή δευτεροβάθμιες επιτροπές παραλαβής μπορεί να ζητήσει εγγράφως εξέταση κατ'έφεση των οικείων αντιδειγμάτων, μέσα σε ανατρεπτική προθεσμία είκοσι (20) ημερών από την γνωστοποίηση σε αυτόν των αποτελεσμάτων της αρχικής εξέτασης, με τον τρόπο που περιγράφεται στην παρ. 8 του άρθρου 208 του Ν.4412/16.

Το αποτέλεσμα της κατ'έφεση εξέτασης είναι υποχρεωτικό και τελεσίδικο και για τα δύο μέρη.

Ο ανάδοχος δεν μπορεί να ζητήσει παραπομπή σε δευτεροβάθμια επιτροπή παραλαβής μετά τα αποτελέσματα της κατ'έφεση εξέτασης.

**6.2.2.** Η παραλαβή των υλικών και η έκδοση των σχετικών πρωτοκόλλων παραλαβής πραγματοποιείται μέσα στους καθοριζόμενους χρόνους.

Αν η παραλαβή των υλικών και η σύνταξη του σχετικού πρωτοκόλλου δεν πραγματοποιηθεί από την επιτροπή παραλαβής μέσα στον οριζόμενο από τη σύμβαση χρόνο, θεωρείται ότι η παραλαβή συντελέσθηκε αυτοδίκαια, με κάθε επιφύλαξη των δικαιωμάτων του Δημοσίου και εκδίδεται προς τούτο σχετική απόφαση του αρμοδίου αποφαινομένου οργάνου, με βάση μόνο το θεωρημένο από την υπηρεσία που παραλαμβάνει τα υλικά αποδεικτικό προσκόμισης τούτων, σύμφωνα δε με την απόφαση αυτή η αποθήκη του φορέα εκδίδει δελτίο εισαγωγής του υλικού και εγγραφής του στα βιβλία της, προκειμένου να πραγματοποιηθεί η πληρωμή του αναδόχου.

Ανεξάρτητα από την, κατά τα ανωτέρω, αυτοδίκαιη παραλαβή και την πληρωμή του αναδόχου, πραγματοποιούνται οι προβλεπόμενοι από την σύμβαση έλεγχοι από επιτροπή που συγκροτείται με απόφαση του αρμοδίου αποφαινομένου οργάνου, στην οποία δεν μπορεί να συμμετέχουν ο πρόεδρος και τα μέλη της επιτροπής που δεν πραγματοποίησε την παραλαβή στον προβλεπόμενο από την σύμβαση χρόνο. Η παραπάνω επιτροπή παραλαβής προβαίνει σε όλες τις

διαδικασίες παραλαβής που προβλέπονται από την ως άνω παράγραφο 1 και το άρθρο 208 του ν. 4412/2016 και συντάσσει τα σχετικά πρωτόκολλα. Οι εγγυητικές επιστολές προκαταβολής και καλής εκτέλεσης δεν επιστρέφονται πριν από την ολοκλήρωση όλων των προβλεπομένων από τη σύμβαση ελέγχων και τη σύνταξη των σχετικών πρωτοκόλλων.

### 6.3 Ανωτέρα βία

---

α) Τα συμβαλλόμενα μέρη δεν ευθύνονται για τη μη εκπλήρωση των συμβατικών τους υποχρεώσεων, στο μέτρο που η αδυναμία εκπλήρωσης οφείλεται σε περιστατικά ανωτέρας βίας.

β) Η απόδειξη της ανωτέρας βίας βαρύνει αυτόν που την επικαλείται.

γ) Ως περιπτώσεις ανωτέρας βίας αναφέρονται ενδεικτικά οι παρακάτω:

- γενική ή μερική απεργία, που συνεπάγεται τη διακοπή των εργασιών του Αναδόχου
- πλημμύρα
- σεισμός
- πόλεμος
- εμπορικός αποκλεισμός μεταφορών
- εμπορικός αποκλεισμός εισαγωγών

δ) Ο Ανάδοχος που επικαλείται ανωτέρα βία υποχρεούται μέσα σε είκοσι (20) ημέρες από τότε που συνέβησαν τα περιστατικά, που συνιστούν την ανωτέρα βία, να αναφέρει εγγράφως αυτά και να προσκομίσει στην Αναθέτουσα Αρχή τα απαραίτητα αποδεικτικά στοιχεία. Αφού εξεταστεί το αίτημα του αναδόχου από τα αρμόδια όργανα του ΠΑ.Δ.Α., η Αναθέτουσα Αρχή θα κοινοποιήσει στον ανάδοχο τη σχετική απόφαση.

### 6.4 Απόρριψη παραδοτέων – Αντικατάσταση

---

Σε περίπτωση οριστικής απόρριψης ολόκληρου ή μέρους των παρεχόμενων υπηρεσιών ή /και παραδοτέων, με έκπτωση επί της συμβατικής αξίας, με απόφαση της αναθέτουσας αρχής μπορεί να εγκρίνεται αντικατάσταση των υπηρεσιών ή/και παραδοτέων αυτών με άλλα, που να είναι σύμφωνα με τους όρους της σύμβασης, μέσα σε τακτική προθεσμία που ορίζεται από την απόφαση αυτή. Αν η αντικατάσταση γίνεται μετά τη λήξη της συνολικής διάρκειας της σύμβασης, η προθεσμία που ορίζεται για την αντικατάσταση δεν μπορεί να είναι μεγαλύτερη του 25% της συνολικής διάρκειας της σύμβασης, ο δε ανάδοχος υπόκειται σε ποινικές ρήτρες, σύμφωνα με το άρθρο 218 του ν. 4412/2016 και την παράγραφο 5.2.2 της παρούσας, λόγω εκπρόθεσμης παράδοσης.

Αν ο ανάδοχος δεν αντικαταστήσει τις υπηρεσίες ή/και τα παραδοτέα που απορρίφθηκαν μέσα στην προθεσμία που του τάχθηκε και εφόσον έχει λήξει η συνολική διάρκεια, κηρύσσεται έκπτωτος και υπόκειται στις προβλεπόμενες κυρώσεις.

### 6.5 Διάρκεια σύμβασης

---

6.5.1. Η διάρκεια της σύμβασης ορίζεται σε **40 ημέρες** από την υπογραφή της σύμβασης.

### 6.6 Εγγυημένη λειτουργία προμήθειας

---

Κατά την περίοδο της εγγυημένης λειτουργίας, ο ανάδοχος ευθύνεται για την καλή λειτουργία του αντικειμένου της προμήθειας. Επίσης, οφείλει κατά το χρόνο της εγγυημένης λειτουργίας να προβαίνει στην προβλεπόμενη συντήρηση και να αποκαταστήσει οποιαδήποτε βλάβη με τρόπο και σε χρόνο που περιγράφεται στις τεχνικές προδιαγραφές και στα λουπά τεύχη της σύμβασης.

Για την παρακολούθηση της εκπλήρωσης των συμβατικών υποχρεώσεων του αναδόχου η επιτροπή παρακολούθησης και παραλαβής, προβαίνει στον απαιτούμενο έλεγχο της συμμόρφωσης του αναδόχου στα προβλεπόμενα στην σύμβαση για την εγγυημένη λειτουργία καθ' όλην τον χρόνο ισχύος της τηρώντας σχετικά πρακτικά. Σε περίπτωση μη συμμόρφωσης του αναδόχου προς τις συμβατικές του υποχρεώσεις, επιτροπή εισηγείται στο αποφαινόμενο όργανο της σύμβασης την έκπτωση του αναδόχου.

Μέσα σε ένα (1) μήνα από την λήξη του προβλεπόμενου χρόνου της εγγυημένης λειτουργίας η επιτροπή παρακολούθησης και παραλαβής συντάσσει σχετικό πρωτόκολλο παραλαβής της εγγυημένης λειτουργίας, στο οποίο αποφαινεται για την συμμόρφωση του αναδόχου στις απαιτήσεις της σύμβασης. Σε περίπτωση μη συμμόρφωσης, ολικής ή μερικής, του αναδόχου, το συλλογικό όργανο μπορεί να προτείνει την ολική ή μερική κατάπτωση της



εγγυήσεως καλής λειτουργίας που προβλέπεται στο άρθρο 4.1.2 της παρούσας. Το πρωτόκολλο εγκρίνεται από το αρμόδιο αποφαινόμενο όργανο.

#### **6.7 Αναπροσαρμογή τιμής**

---

Δεν προβλέπεται αναπροσαρμογή των τιμών καθ' όλη τη διάρκεια εκτέλεσης της παρούσας σύμβασης.

**Η ΑΝΤΙΠΡΥΤΑΝΙΣ  
ΟΙΚΟΝΟΜΙΚΩΝ, ΠΡΟΓΡΑΜΜΑΤΙΣΜΟΥ  
ΚΑΙ ΑΝΑΠΤΥΞΗΣ**

**ΣΓΟΥΡΟΠΟΥΛΟΥ ΚΛΕΙΩ  
ΚΑΘΗΓΗΤΡΙΑ**

## ΠΑΡΑΡΤΗΜΑΤΑ

---

### ΠΑΡΑΡΤΗΜΑ Ι – Αναλυτική Περιγραφή Αντικειμένου

---

#### ΤΕΧΝΙΚΕΣ ΠΡΟΔΙΑΓΡΑΦΕΣ

Αντικείμενο της σύμβασης είναι η «Δημιουργία WC ΑΜΕΑ των Πανεπιστημιούπολεων Άλσους Αιγάλεω και Αρχαίου Ελαιώνα του Πανεπιστημίου Δυτικής Αττικής»

Με την παρούσα μελέτη προβλέπονται οι ανακατασκευές σε χώρους υγιεινής του ΠΑ.Δ.Α. ώστε να δημιουργηθούν δύο νέα WC στο κτήριο Διοικητικών Υπηρεσιών της Πανεπιστημιούπολης Άλσους Αιγάλεω και 2 WC ΑΜΕΑ, ένα στις υπάρχουσες τουαλέτες του Αμφιθεάτρου Γ. Λύτρας και ένα στον Κεντρικό διάδρομο επίσης στο χώρο που υπάρχουν τουαλέτες και βρίσκεται σε άμεση γειτνίαση με το κεντρικό κυλικείο επίσης θα γίνουν συμπληρώσεις στις ελλείψεις της τουαλέτας ΑΜΕΑ που υπάρχει στο ισόγειο του κτηρίου Κ5 στον κεντρικό διάδρομο.

Στην Πανεπιστημιούπολη Αρχαίος Ελαιώνας θα μετασκευαστεί η τουαλέτα ΑΜΕΑ που υπάρχει στο ισόγειο του κτηρίου Β γιατί δεν έχει τα κατάλληλα γεωμετρικά χαρακτηριστικά και θα δημιουργηθεί και ένα νέο WC ακριβώς δίπλα της. Τέλος θα δημιουργηθεί ένα ακόμα WC ΑΜΕΑ στον πρώτο όροφο του ίδιου κτηρίου.

#### Πανεπιστημιούπολη Άλσους Αιγάλεω

3 WC ΑΜΕΑ

2 WC

#### Πανεπιστημιούπολη Αρχαίου Ελαιώνα

2 WC ΑΜΕΑ

1 Αποθήκη

Ο κύριος λόγος για τις εργασίες αυτές είναι η εναρμόνιση με την νομοθεσία για την απρόσκοπτη εξυπηρέτηση των ΑΜΕΑ στις κτηριακές εγκαταστάσεις και ουσιαστικά η παροχή ενός πολιτισμένου περιβάλλοντος στο Πανεπιστήμιο. Όσον αφορά στην κατασκευή νέας τουαλέτας στο κτήριο Διοικητικών Υπηρεσιών της Πανεπιστημιούπολης Άλσους Αιγάλεω αυτό γίνεται γιατί το κτήριο άλλαξε χρήση και στεγάζει πλέον διαφορετικές Υπηρεσίες με αποτέλεσμα να αυξηθεί ο αριθμός των εργαζομένων και η Τεχνική Υπηρεσία να γίνεται δέκτης παραπόνων για το θέμα αυτό. Τέλος δημιουργείται χώρος αποθήκευσης καθαριστών λόγω της αλλαγής των γεωμετρικών χαρακτηριστικών του WC ΑΜΕΑ ώστε να αξιοποιηθεί ο διπλανός χώρος που διαχωρίζεται.

Με την παρούσα μελέτη προβλέπεται να γίνουν οι παρακάτω εργασίες:

- Καθαιρέσεις δομικών στοιχείων, υδραυλικών και ΗΜ εγκαταστάσεων
- Διαμορφώσεις χώρων με ανθυγρές τσιμεντοσανίδες
- Επιστρώσεις τοίχων και δαπέδων με πλακίδια
- Υδραυλικές εγκαταστάσεις
- Ηλεκτρολογικές εγκαταστάσεις
- Τοποθετήσεις ειδών υγιεινής
- Τοποθετήσεις θυρών
- Αποκαταστάσεις σε τοίχους, σοβάδες κ.λπ.
- Χρωματισμοί

Ο ανάδοχος θα παραλάβει τα υφιστάμενα σχέδια και έχει την υποχρέωση να κάνει την πρόταση διαμόρφωσης των χώρων αφού ελέγξει και επιτόπου τις συνθήκες και τα ακριβή γεωμετρικά χαρακτηριστικά.

Η πρόταση θα υποβληθεί προς έγκριση στην Τεχνική Υπηρεσία, η οποία θα έχει την υποχρέωση να την εγκρίνει εντός δέκα ημερών ή να διαβιβάσει στον ανάδοχο τις παρατηρήσεις της εφόσον δεν συμφωνεί με αυτή.

Η πρόταση θα υποβληθεί σε αρχείο dwg συμβατό με τα σχεδιαστικά προγράμματα της Τεχνικής Υπηρεσίας.

Επισυνάπτονται:

1. Τα σχέδια των χώρων σε .pdf
2. Οι οδηγίες και τα σχέδια για τη δημιουργία WC ΑΜΕΑ

Η δαπάνη των εργασιών θα ανέλθει μέχρι του ποσού των 45.655,19 € με ΦΠΑ και θα καλυφθεί από τις πιστώσεις του Προγράμματος Δημοσίων Επενδύσεων του Πανεπιστημίου Δυτικής Αττικής Έργο 2018ΣΕ54600004 «Συντηρήσεις Κτηρίων Πανεπιστημίου Δυτικής Αττικής» ΥΠ1 «Συντηρήσεις Κτηρίων και Διαμόρφωση Εξωτερικών Χώρων Πανεπιστημίου Δυτικής Αττικής» του Πανεπιστημίου Δυτικής Αττικής Οικονομικού Έτους 2020, ΚΑΕ932501

Ο ανάδοχος θα δώσει προσφορά ανά μονάδα μέτρησης σύμφωνα με τον Προϋπολογισμό της υπηρεσίας.

ΠΡΟΫΠΟΛΟΓΙΣΜΟΣ ΕΡΓΑΣΙΩΝ

ΟΜΑΔΑ Α: ΚΑΘΑΙΡΕΣΕΙΣ-ΑΠΟΞΗΛΩΣΕΙΣ

CPV: 45112000-5 - Εργασίες εκσκαφών και μετακίνησης γαιών

A/A	Είδος	Μονάδα	Τιμή μονάδας	Ποσότητα	Δαπάνη
1	Μεταφορά υλικών σε κάδο έως 11m <sup>3</sup> και πλήρης απομακρυσή τους	τεμ	200,00	5	1.000,00
2	Καθαίρεσεις πλινθοδομών	m3	15,70	85	1.334,50
3	Καθαίρεση πλακοστρώσεων δαπέδων παντός τύπου και οιουδήποτε πάχους. Χωρίς να καταβάλλεται προσοχή για την εξαγωγή ακεραίων πλακών	m2	7,90	24	189,60
4	Καθαίρεση επιστρώσεων τοίχων παντός τύπου. Χωρίς να καταβάλλεται προσοχή για την εξαγωγή ακεραίων πλακών	m2	4,50	14	63,00
5	Διάνοιξη αυλακιού σε λιθοδομή ή άοπλο σκυρόδεμα. Για πλάτος αυλακιού έως 0,10 m	m	16,70	10	167,00
6	Αποξήλωση ξυλίνων ή σιδηρών κουφωμάτων	m2	16,80	8	134,40
7	Αποξήλωση ειδών υγιεινής χωρίς προσοχή.	τεμ	55,00	4	220,00
8	Αποξήλωση ειδών κρουνοποιίας (μπαταρίες κ.λπ.) χωρίς προσοχή	τεμ	7,50	7	52,50
9	Αποξήλωση φωτιστικών σωμάτων παντός τύπου άνευ προσοχής	τεμ	15,00	8	120,00
10	Αποξήλωση χαλκοσωλήνων	m	5,00	8	40,00
11	Αποξήλωση σιδηροσωλήνα, χαλυβδοσωλήνα ή γαλβανισμένου σιδηροσωλήνα. Ονομαστικής Διαμέτρου από 2" έως 4"	m	15,00	8	120,00
12	Αποξήλωση θερμαντικών σωμάτων	τεμ	36,00	3	108,00
				<b>ΣΥΝΟΛΟ ΟΜΑΔΑΣ Α:</b>	<b>3.549,00</b>

ΟΜΑΔΑ Β: ΣΚΥΡΟΔΕΜΑΤΑ – ΟΠΤΟΠΛΙΝΘΟΔΟΜΕΣ – ΧΩΡΙΣΜΑΤΑ – ΕΠΙΧΡΙΣΜΑΤΑ – ΕΠΙΣΤΡΩΣΕΙΣ – ΚΟΥΦΩΜΑΤΑ – ΧΡΩΜΑΤΙΣΜΟΙ

A/A	Είδος	CPV	Μονάδα	Τιμή μονάδας	Ποσότητα	Δαπάνη
-----	-------	-----	--------	--------------	----------	--------

A/A	Είδος	CPV	Μονάδα	Τιμή μονάδας	Ποσότητα	Δαπάνη
1	Γυψοσανίδες ανθυγρές πυράντοχες, επίπεδες πάχους 15 mm	44100000-1 - Κατασκευαστικά υλικά και παρόμοια είδη	m2	10,00	85	850,00
2	Γυψοσανίδες ανθυγρές πυράντοχες, επίπεδες πάχους 15 mm (εργασία χωρίς υλικά)	45324000-4 - Εργασίες τοποθέτησης γυψοσανίδων	m2	6,80	85	578,00
3	Ψευδοροφή από οροκτική ίνα διάστασης 60*60 cm	44112500-3 - Υλικά οροφών	m2	10,00	27	270,00
4	Κατασκευή οροφής από οροκτική ίνα	45324000-4 - Εργασίες τοποθέτησης γυψοσανίδων	m2	12,50	27	337,50
5	Μεταλλικός σκελετός τοιχοποιίας (στρωτήρες , ορθοστάτες )	44100000-1 - Κατασκευαστικά υλικά και παρόμοια είδη	m2	2,80	85	238,00
6	Μεταλλικός σκελετός ψευδοροφής	44112500-3 - Υλικά οροφών	m2	3,00	27	81,00
7	Τυποποιημένα κινητά διαχωριστικά χώρων υγιεινής βιομηχανικής προέλευσης Πετάσματα συμπαγή από συνθετικές ρητίνες, πάχους 10 mm	44100000-1 - Κατασκευαστικά υλικά και παρόμοια είδη	m2	150	6	900,00
8	Τυποποιημένα κινητά διαχωριστικά χώρων υγιεινής βιομηχανικής προέλευσης Πετάσματα συμπαγή από συνθετικές ρητίνες, πάχους 10 mm(εργασία χωρίς υλικά)	45454000-4 - Εργασίες αναδόμησης	m2	40	6	240,00
9	Επιστρώσεις δαπέδων και περιθώρια με τσιμεντοκονίαμα σε τρεις στρώσεις. Επιστρώσεις τσιμεντοκονίας πάχους 3,0 cm	45432110-8 - Εργασίες επίστρωσης δαπέδων	m2	18,00	30	540,00
10	Επιστρώσεις δαπέδων με κεραμικά πλακίδια. Επιστρώσεις δαπέδων με πλακίδια, διαστάσεων 30x30 cm	45432110-8 - Εργασίες επίστρωσης δαπέδων	m2	12,00	30	360,00
11	Επιστρώσεις δαπέδων με κεραμικά πλακίδια. Επιστρώσεις δαπέδων με πλακίδια , διαστάσεων 30x30 cm	44111700-8 - Πλακίδια	m2	33,50	30	1.005,00
12	Περιθώρια (σοβατεπιά) από κεραμικά πλακίδια	44111700-8 - Πλακίδια	m	4,50	52	234,00
13	Επενδύσεις τοίχων με κεραμικά πλακίδια. Επενδύσεις τοίχων με πλακίδια , διαστάσεων 15x15 cm (εργασία χωρίς υλικά)	45432210-9 - Εργασίες επικάλυψης τοίχων	m2	20,00	85	1.700,00

A/A	Είδος	CPV	Μονάδα	Τιμή μονάδας	Ποσότητα	Δαπάνη
14	Επενδύσεις τοίχων με κεραμικά πλακίδια. Επενδύσεις τοίχων με πλακίδια , διαστάσεων 15x15 cm (προμήθεια υλικών)	44111700-8 - Πλακίδια	m2	31,00	85	2.635,00
15	Θύρες αλουμινίου ανοιγόμενες διάστασης 220*100 cm (από αναδιώμενο αλουμίνιο βάρους 12 έως 24 kg/m2) Προμήθεια	44221200-7 - Πόρτες	τεμ	600,00	7	4.200,00
16	Θύρες ξύλινες πρεσσαριστές με κάσσα δρομική πλάτους έως 13 cm	44221200-7 - Πόρτες	τεμ	300,00	1	300,00
17	Τοποθέτηση θυρών αλουμινίου- ξύλινων (εργασία χωρίς υλικά)	45421100-5 - Τοποθέτηση θυρών, παραθύρων και συναφών στοιχείων	τεμ	100,00	8	800,00
18	Χρώματα ακρυλικά υδατικής διασποράς με πολυβινυλική βάση εσωτερικού και εξωτερικού χώρου Προμήθεια	44111400-5 - Χρώματα και επενδύσεις τοίχων	kg2	7,00	30	210,00
19	Προετοιμασία επιχρισμένων επιφανειών τοίχων για χρωματισμούς Εργασία	98314000-7 - Υπηρεσίες χρωματισμού	m2	1,80	40	72,00
20	Χρωματισμοί επιφανειών γυψοσανίδων με χρώμα υδατικής διασποράς ακρυλικής ή βινυλικής ή στυρενιο-ακρυλικής βάσεως νερού και χρωματισμοί επί εσωτερικών επιφανειών επιχρισμάτων με χρώματα υδατικής διασποράς, ακρυλικής, στυρενιοακρυλικής ή πολυβινυλικής βάσεως. Εργασία	98314000-7 - Υπηρεσίες χρωματισμού	m2	7,00	40	280,00
21	Γωνιόκρανα προστασίας ακμών τοιχοπετασμάτων από γυψοσανίδες	44100000-1 - Κατασκευαστικά υλικά και παρόμοια είδη	m	3,90	8	31,20
<b>ΣΥΝΟΛΟ ΟΜΑΔΑΣ Β:</b>						<b>15.861,70</b>

**ΟΜΑΔΑ Γ: ΔΙΚΤΥΑ (ΗΛΕΚΤΡΙΚΑ-ΥΔΡΑΥΛΙΚΑ)**

A/A	Είδος	CPV	Μονάδα	Τιμή μονάδας	Ποσότητα	Δαπάνη
-----	-------	-----	--------	--------------	----------	--------

A/A	Είδος	CPV	Μονάδα	Τιμή μονάδας	Ποσότητα	Δαπάνη
1	Σωλήνας ηλεκτρικών γραμμών πλαστικός ευθύς Διαμέτρου Φ 16mm	31681410-0 - Ηλεκτρολογικό υλικό	m	4,10	60	246,00
2	Κυτίο διακλαδώσεως καλωδίων τύπου ΝΥΥ ή ΝΥΜ Διαμέτρου 70 mm για αγωγούς διατομής έως 4 mm <sup>2</sup> 2 εξόδων	31681410-0 - Ηλεκτρολογικό υλικό	τεμ	6,20	18	111,60
3	Καλώδιο τύπου ΝΥΜ τετραπολικό Διατομής:4 X 1,5 mm <sup>2</sup>	31681410-0 - Ηλεκτρολογικό υλικό	m	5,80	60	348,00
4	Καλώδιο τύπου ΝΥΜ τριπολικό Διατομής:3 X 2,5 mm <sup>2</sup>	31681410-0 - Ηλεκτρολογικό υλικό	m <sup>2</sup>	5,80	60	348,00
5	Φωτοηλεκτρικό κύτταρο	31681410-0 - Ηλεκτρολογικό υλικό	τεμ	130,00	4	520,00
6	Διακόπτης χωνευτός με πλήκτρο εντάσεως 10 A τάσεως 250 V Εντάσεως 10 A απλός μονοπολικός	31681410-0 - Ηλεκτρολογικό υλικό	τεμ	8,45	8	67,60
7	Διακόπτης χωνευτός με πλήκτρο εντάσεως 10 A τάσεως 250 V Εντάσεως 10 A απλός διπολικός με πεπλατυσμένο πλήκτρο	31681410-0 - Ηλεκτρολογικό υλικό	τεμ	9,50	4	38,00
8	Ρευματοδότης χωνευτός SCHUKO - Εντάσεως 16 A	31681410-0 - Ηλεκτρολογικό υλικό	τεμ	10,00	4	40,00
9	Ρευματοδότης στεγανός χωνευτός πλήρης SCHUKO - Εντάσεως 16 A	31681410-0 - Ηλεκτρολογικό υλικό	τεμ	12,10	8	96,80
10	Φωτιστικό ασφαλείας φθορισμού 8 Watt επίτοιχο με ή χωρίς την ένδειξη "ΕΞΟΔΟΣ"	31681410-0 - Ηλεκτρολογικό υλικό	τεμ	45,00	5	225,00
11	Φωτιστικό σώμα οροφής PL LED 15watt	31681410-0 - Ηλεκτρολογικό υλικό	τεμ	45,00	7	315,00
12	Εξαεριστήρας μπάνιου/κουζίνας 120mm 180m <sup>3</sup> /h	31681410-0 - Ηλεκτρολογικό υλικό	τεμ	60,00	7	420,00
13	Ηλεκτρική εγκατάσταση εργασία	45310000-3 - Εργασίες ηλεκτρολογικών εγκαταστάσεων	τεμ	300,00	5	1.500,00
14	Επενδεδυμένος Χαλκοσωλήνας Εξωτ. Διαμέτρου 22 mm πάχους τοιχώματος 0,90 mm	44164310-3 - Σωλήνες και εξαρτήματα	m	15,60	25	390,00
15	Πλαστικός σωλήνας αποχέτευσης από σκληρό Ρ.Υ.Σ., διαμέτρου 32mm	44164310-3 - Σωλήνες και εξαρτήματα	m	11,60	25	290,00
16	Κρουνός ορειχάλκινος Διαμέτρου 1 1/4 ins	44164310-3 - Σωλήνες και εξαρτήματα	τεμ	20,50	4	82,00

A/A	Είδος	CPV	Μονάδα	Τιμή μονάδας	Ποσότητα	Δαπάνη
17	Αναμικτήρας (μπαταρία) θερμού - ψυχρού ύδατος, ορειχάλκινος, επιχρωμιωμένος τοποθετημένος σε νιπτήρα - Διαμέτρου 1/2 ins τύπου κομμωτηρίου πλήρης, με κάτω έξοδο.	44411300-7 - Νιπτήρες	τεμ	110,00	4	440,00
18	Δικλίδα αυτόματη πλύσεως λεκάνης αποχωρητηρίου (φλουσόμετρο) διαμέτρου Φ 1 ins	44523300-5 - Εξαρτήματα	τεμ	100,00	3	300,00
19	Λεκάνη αποχωρητηρίου από πορσελάνη. Υψηλής πίεσεως	44411740-3 - Λεκάνες αποχωρητηρίου	τεμ	170,00	3	510,00
20	Νιπτήρας πορσελάνης Διαστ. 40 X 50 cm	44411300-7 - Νιπτήρες	τεμ	80,00	1	80,00
24	Δοχείο ρευστού σάπωνα πλήρες Επιχρωμιωμένο	44618400-9 - Μεταλλικό δοχείο	τεμ	25,00	6	150,00
25	Χαρτοθήκη πλήρης	44619100-3 - Θήκες	τεμ	20,00	7	140,00
26	Κάθισμα λεκάνης πλαστικό με κάλυμμα χρώματος λευκού Προμήθεια	44411710-4 - Καθίσματα λεκανών τουαλέτας	τεμ	70,00	7	490,00
27	Καθρέπτης τοίχου πάχους 4 mm μπιζουτέ. Διαστάσεων 100X 60 cm	38622000-1 - Καθρέφτες	τεμ	90,00	4	360,00
28	Άγκιστρο [γάντζος] αναρτήσεως, νικελοχρωμέ βαρέως τύπου, εντοιχισμένο Διπλό	39136000-4 - Κρεμάστρες	τεμ	12,00	10	120,00
29	Στεγνωτήρας χειρών ηλεκτρικός, πλήρης, ισχύος κινητήρα 2000W	39712300-9 - Συσκευές στεγνώματος χειρών	τεμ	190,00	6	1140,00
30	Λεκάνη αποχωρητηρίου ΑΜΕΑ από πορσελάνη, χαμηλής πίεσης	44411740-3 - Λεκάνες αποχωρητηρίου	τεμ	350,00	4	1400,00
31	Νιπτήρας πορσελάνης, ΑΜΕΑ, επίτοιχος, με δυνατότητα ρύθμισης της κλίσης, διαστάσεων 67x60cm	44411300-7 - Νιπτήρες	τεμ	300,00	4	1200,00
32	Σετ χειρολαβες αναπήρων για νιπτήρα ή λεκάνη από μεταλλικό σωλήνα διαμέτρου Φ 35mm (η μία σπαστή)	44164310-3 - Σωλήνες και εξαρτήματα	τεμ	300,00	5	1500,00
33	Υδραυλική εγκατάσταση Εργασία (ανά ομάδα χώρου)	45330000-9 - Υδραυλικές εργασίες	τεμ	500,00	5	2.500,00



A/A	Είδος	CPV	Μονάδα	Τιμή μονάδας	Ποσότητα	Δαπάνη
34	Σιφώνι πλαστικό δαπέδου με εσχάρα χωρίς κόφτρα πλήρως τοποθετημένο και συνδεδεμένο με τα μικροϋλικά και τη διάνοιξη οπών	44164310-3 - Σωλήνες και εξαρτήματα	τεμ	80,00	6	480,00
35	Παροχή αποχέτευσης <sup>1</sup>	44164310-3 - Σωλήνες και εξαρτήματα	τεμ	60,00	6	360,00
36	Μπάρες πανικού	44523000-2 - Μεντεσέδες, συνδέσεις και εξαρτήματα	τεμ	180,00	5	900,00
37	Πόμολο για μπάρες πανικού	44523000-2 - Μεντεσέδες, συνδέσεις και εξαρτήματα	τεμ	60,00	5	300,00
<b>ΣΥΝΟΛΟ ΟΜΑΔΑΣ Γ:</b>						<b>17.408,00</b>

**ΔΗΜΙΟΥΡΓΙΑ WC ΑΜΕΑ ΠΑΝΕΠΙΣΤΗΜΙΟΥ ΔΥΤΙΚΗΣ ΑΤΤΙΚΗΣ**

A/A	ΠΕΡΙΓΡΑΦΗ	ΣΥΝΟΛΙΚΗ ΑΞΙΑ
1	<b>ΟΜΑΔΑ Α: ΚΑΘΑΙΡΕΣΕΙΣ-ΑΠΟΞΗΛΩΣΕΙΣ</b>	3.549,00 €
2	<b>ΟΜΑΔΑ Β: ΣΚΥΡΟΔΕΜΑΤΑ-ΟΠΤΟΠΛΙΝΘΟΔΟΜΕΣ-ΧΩΡΙΣΜΑΤΑ-ΕΠΙΧΡΙΣΜΑΤΑ-ΕΠΙΣΤΡΩΣΕΙΣ-ΚΟΥΦΩΜΑΤΑ-ΧΡΩΜΑΤΙΣΜΟΙ</b>	15.861,70€
3	<b>ΟΜΑΔΑ Γ: ΔΙΚΤΥΑ (ΗΛΕΚΤΡΙΚΑ-ΥΔΡΑΥΛΙΚΑ)</b>	17.408,00€
	<b>ΣΥΝΟΛΟ</b>	<b>36.818,70 €</b>
	<b>ΦΠΑ 24%</b>	<b>8.836,49 €</b>
	<b>ΤΕΛΙΚΟ ΣΥΝΟΛΟ</b>	<b>45.655,19 €</b>

Ο ανάδοχος θα πρέπει να χρησιμοποιεί εξειδικευμένο προσωπικό για την υλοποίηση των ανωτέρω εργασιών που αναλαμβάνει και να λαμβάνονται όλα τα απαραίτητα μέτρα κατά την εκτέλεση του έργου ώστε να μη δημιουργηθεί εργατικό ατύχημα.

Ο ανάδοχος θα αναλάβει την υποχρέωση να αντικαταστήσει κάθε ζημιά, που τυχόν θα προκληθεί στους κοινόχρηστους χώρους από το χρησιμοποιούμενο προσωπικό του, κατά την εκτέλεση των εργασιών.

Σε περίπτωση εργατικού ατυχήματος κατά την εκτέλεση των εργασιών στους χώρους του ΠΑ.Δ.Α. δεν θα ευθύνεται η Αναθέτουσα Αρχή.

Ο ανάδοχος θα υποχρεούται να διαθέτει όλα τα αναγκαία μηχανήματα για την ολοκλήρωση του έργου.

Το ΠΑ.Δ.Α. απαλλάσσεται από κάθε άλλη υποχρέωση όπως ασφαλιστικές εισφορές (ΙΚΑ ή άλλων ασφαλιστικών ταμείων), φόρους κάθε φύσης, τέλη, άδειες και επιδόματα εργαζομένων.

Ο ανάδοχος θα πρέπει να ορίσει **τεχνικό ασφαλείας**, ο οποίος θα είναι υπεύθυνος για τη διασφάλιση της άρτιας και υποδειγματικής ποιότητας εκτέλεση των εργασιών, την τήρηση των κανόνων ασφαλείας και τη σωστή εμφάνιση και συμπεριφορά του συνεργείου.

Ο τεχνικός ασφαλείας θα είναι σε επικοινωνία με αρμόδιο υπάλληλο του ΠΑ.Δ.Α.

<sup>1</sup> Για την πλήρη κατασκευή μιας παροχής αποχέτευσης, δηλαδή την προμήθεια και μεταφορά όλων των ειδικών τεμαχίων και σωλήνων κάθε τύπου (PVC, PE) διαμέτρου μέχρι 160 χιλ. σε ανάλογο μήκος ώστε να κατασκευασθεί αγωγός μήκους έως 6 μ. από το κεντρικό δίκτυο μέχρι το φρεάτιο που θα συνδεθεί.

Στην τιμή περιλαμβάνονται όλα τα απαραίτητα υλικά και μικροϋλικά για την κατασκευή του δικτύου σύνδεσης, η χάραξη δια χρήσεως ασφαλοκόππου, καθαίρεση επίστρωσης παντός τύπου η εργασία εκκαφής σε οποιοδήποτε επίστρωση η απομάκρυνση των προϊόντων εκκαφής και αποκατάσταση της επίστρωσης καθώς και η εργασία σύνδεσης και δοκιμής των σωλήνων. Ο εγκιβωτισμός των σωλήνων με άμμο. Η κατασκευή φρεατίου 30χ30χ30 με σκυρόδεμα 10 cm.

Η προμήθεια, μεταφορά, φορτοεκφόρτωση, σταλία, καταβιβασμός στην τάφρο, συνδεσμολογία κλπ εργασιών πλήρως περαιωμένων συνδέσεων και κατασκευής αγωγών μετά όλων των μικρουλικών εξαρτημάτων κλπ.

Επίσης θα πρέπει να δοθεί ιδιαίτερη μέριμνα στην διαφύλαξη και προστασία του κινητού εξοπλισμού των κοινοχρήστων χώρων.

**Ο ανάδοχος θα πρέπει με την υπογραφή της σύμβασης να καταθέσει ασφαλιστήριο συμβόλαιο αστικής ευθύνης έναντι τρίτων ύψους κατ' ελάχιστο με το μισό (50%) του προϋπολογισμού της παρούσας διακήρυξης για το σύνολο των δραστηριοτήτων και μέχρι λήξης της σύμβασης (κάλυψη ευθύνης του αναδόχου αλλά και προστηθέντων).**

---

## ΥΠΟΥΡΓΕΙΟ ΠΕΡΙΒΑΛΛΟΝΤΟΣ ΧΩΡΟΤΑΞΙΑΣ ΚΑΙ ΔΗΜΟΣΙΩΝ ΕΡΓΩΝ ΓΡΑΦΕΙΟ

## ΜΕΛΕΤΩΝ ΓΙΑ ΑΤΟΜΑ ΜΕ ΑΝΑΠΗΡΙΕΣ

## ΣΧΕΔΙΑΖΟΝΤΑΣ ΓΙΑ ΟΛΟΥΣ ΟΔΗΓΙΕΣ

## ΣΧΕΔΙΑΣΜΟΥ



## ΕΙΣΑΓΩΓΗ ΣΤΙΣ ΟΔΗΓΙΕΣ

Το Γραφείο Μελετών για Άτομα με Αναπηρίες (ΑμεΑ) του ΥΠΕΧΩΔΕ, στα πλαίσια της προσπάθειας που έχει αναλάβει για την προώθηση της δυνατότητας αυτόνομης διακίνησης και διαβίωσης όλων των πολιτών, συνέστησε ομάδες εργασίας από τεχνικούς εκπροσώπους διαφόρων υπουργείων και φορέων, οι οποίες, με συντονίστρια την Προϊσταμένη του Γραφείου, κατά το χρονικό διάστημα 1986 – 1990, συνέταξαν τις «Οδηγίες Σχεδιασμού για την Αυτόνομη Διακίνηση και Διαβίωση ΑμεΑ» που περιελάμβαναν τα εξής:

1. Ανθρωπομετρικά στοιχεία
2. Διαμόρφωση εξωτερικών χώρων κίνησης πεζών.
3. Ράμπες ατόμων και αμαξιδίων
4. Η/Μ εγκαταστάσεις
5. Χώροι υγιεινής
6. Σήμανση
7. Κλίμακες
8. Κουφώματα
9. Κατώφλια – Δάπεδα
10. Καθιστικά, Τραπεζαρίες, Κουζίνες, Υπνοδωμάτια
11. Εγκαταστάσεις άθλησης και αναψυχής
12. Τουριστικές εγκαταστάσεις
13. Θεάματα - Θέατρα, Κινηματογράφοι
14. Κτίρια γραφείων και δημοσίων υπηρεσιών
15. Πεζοδρόμια
16. Πινακίδες κυκλοφορίας

Τις "Οδηγίες" συνέταξαν με γενικό συντονισμό της Αργυρώς Λεβέντη ΑΜ, οι εξής: Ιωάννης Αδάμος ΑΜ, Γιώργος Ανδρουλιδάκης ΑΜ, Κορίνα Αργυροπούλου ΑΜ, Πέπυ Βρούχα ΑΜ, Νίκος Γερομήτσος ΑΜ, Μαργαρίτα Δαμασκηνού ΑΜ, Αδάμ Δανέλης ΠΜ, Ιωάννα Ζάννου ΑΜ, Μαριάννα Ζώρα ΑΜ, Μάρκος Κασιώτης ΑΜ, Αλκιβιάδης Κιλίμης ΠΜ, Αντώνης Κοντέας ΑΜ, Κωνσταντίνος Κυριακόπουλος ΑΜ, Δημήτρης Μπάτσος ΑΜ, Κωνσταντίνα Μπερδούση ΑΜ, Νάση Ξαναλάτου ΑΜ, Ιωάννα Παγκάλου ΑΜ, Εύα Πάικου ΑΜ, Πόλυ Παπαγεωργίου ΑΜ, Κατερίνα Παπαμιχαήλ ΑΜ, Δημ. Παπαπετρίδης ΗΜ, Μαρία Παπαχρήστου ΑΜ, Ιωάννης Πολυχρονίου ΑΜ, Αλεξάνδρα Ράδου ΑΜ, Σπύρος Σαμαρτζόπουλος ΑΜ, Μαρία Σκουλά ΑΜ, Παν. Σταθόπουλος ΑΜ, Κατερίνα Τοκατλίδη ΑΜ, Αντώνης Φρατζιάκομο ΑΜ, Βασίλης Χαρτουμπέκης αστυν. Α', Διονύσης Χίλιος ΜΜ, Μαρίλη Χριστοφή ΤΜ.

Το 1996 το Γραφείο συνέστησε ομάδα εργασίας η οποία αποτελείται από τους: Χριστοφή Μαρίλη, τοπογράφο μηχανικό στα ΕΛΤΑ Πολυχρονίου Γιάννη, αρχιτέκτονα μηχανικό στο ΥΠΠΟ Παπαμιχαήλ Κατερίνα, αρχιτέκτονα μηχανικό στον ΟΕΚ.

Έργο της ομάδας εργασίας είναι η αναμόρφωση των οδηγιών ώστε να αποκτήσουν ενιαίο ύφος και να περιληφθούν σε αυτές όλα τα νεώτερα δεδομένα.

Προτάχθηκε η αναμόρφωση των οδηγιών που έχουν σχέση με τα δημόσια και ειδικά κτίρια και τους υπαίθριους κοινόχρηστους χώρους, ώστε εφαρμοσθούν από τις υπηρεσίες και τους μελετητές που ασχολούνται με μελέτες εφαρμογές και κατασκευές αυτής της κατηγορίας των έργων. Τονίζεται εδώ η σημασία αυτών των κτιρίων στη ζωή των πολιτών της χώρας, τα οποία ενώ κατασκευάζονται ειδικά για να δέχονται κοινό, στην συντριπτική τους σχεδόν πλειοψηφία είναι είτε απροσπέλαστα, είτε πολύ δύσκολα προσπελάσιμα από μία πολύ μεγάλη κατηγορία ατόμων.

Οι οδηγίες μπορούν να χρησιμοποιηθούν ως προδιαγραφές από τις αρμόδιες υπηρεσίες, ιδιαίτερα τώρα που δρομολογούνται μεγάλα τεχνικά έργα σε ολόκληρη την Ελλάδα. Όταν λαμβάνονται υπ' όψιν από το στάδιο της μελέτης, η εφαρμογή τους επιβαρύνει ελάχιστα ή και καθόλου τον προϋπολογισμό του κάθε έργου, ενώ δεν ισχύει το ίδιο για την εκ των υστέρων κατασκευή τους.

Αν οι αρμόδιοι για τα έργα φορείς και ο τεχνικός κόσμος της χώρας φροντίσουν να ενημερωθούν και να ακολουθήσουν τις οδηγίες αυτές (οι οποίες άλλωστε εφαρμόζονται σε όλες τις χώρες της Ευρωπαϊκής Ένωσης, αλλά και σε κάθε άλλη χώρα που σέβεται τους πολίτες της και φροντίζει να τους παρέχει ίσες δυνατότητες και ευκαιρίες) δίνεται η δυνατότητα σε μια πολύ μεγάλη κατηγορία ατόμων να κινηθούν αυτόνομα στο δομημένο περιβάλλον, με όλες τις ευεργετικές επιπτώσεις που θα προκύψουν από αυτό, αλλά και σε όλους τους πολίτες να κινηθούν με μεγαλύτερη ασφάλεια και άνεση σε αυτό.

Οι οδηγίες δεν θα έχουν στατική μορφή, στόχος είναι η αμφίδρομη πληροφόρηση, ενημέρωση και βελτίωσή τους με τη βοήθεια όλων εκείνων που τις εφαρμόζουν και τις αξιοποιούν: των μελετητών, των επιβλεπόντων, των κατασκευαστών και των χρηστών. Για το λόγο αυτό το Γραφείο Μελετών για Άτομα με Αναπηρίες και η ομάδα εργασίας είναι ανοικτά σε κάθε υπόδειξη για τη βελτίωση ή τροποποίηση των οδηγιών.

Ως τώρα έχουν συνταχθεί οι εξής οδηγίες:

1. ΓΕΝΙΚΕΣ ΑΡΧΕΣ – ΑΝΘΡΩΠΟΜΕΤΡΙΚΑ ΣΤΟΙΧΕΙΑ
2. ΔΙΑΜΟΡΦΩΣΗ ΕΞΩΤΕΡΙΚΩΝ ΧΩΡΩΝ ΚΙΝΗΣΗΣ ΠΕΖΩΝ
3. ΡΑΜΠΕΣ ΑΤΟΜΩΝ ΚΑΙ ΑΜΑΞΙΔΙΩΝ
4. ΚΛΙΜΑΚΕΣ Ή ΣΚΑΛΕΣ
5. ΜΗΧΑΝΙΚΑ ΜΕΣΑ ΚΑΛΥΨΗΣ ΥΨΟΜΕΤΡΙΚΩΝ ΔΙΑΦΟΡΩΝ
6. ΣΗΜΑΝΣΗ
7. ΕΙΣΟΔΟΙ ΚΤΙΡΙΩΝ
8. ΔΗΜΟΣΙΟΙ ΧΩΡΟΙ ΥΓΙΕΙΝΗΣ
9. ΚΤΙΡΙΑ ΠΟΥ ΧΡΗΣΙΜΟΠΟΙΟΥΝΤΑΙ ΑΠΟ ΤΟ ΚΟΙΝΟ
10. ΚΑΤΟΙΚΙΑ

Για το γραφείο Μελετών  
Για άτομα με αναπηρίες

Αργυρώ Λεβέντη

ΥΠΟΥΡΓΕΙΟ ΠΕΡΙΒΑΛΛΟΝΤΟΣ ΧΩΡΟΤΑΞΙΑΣ ΚΑΙ ΔΗΜΟΣΙΩΝ ΕΡΓΩΝ  
ΓΡΑΦΕΙΟ ΜΕΛΕΤΩΝ ΓΙΑ ΑΤΟΜΑ ΜΕ ΑΝΑΠΗΡΙΕΣΣΧΕΔΙΑΖΟΝΤΑΣ ΓΙΑ ΟΛΟΥΣ  
ΟΔΗΓΙΕΣ ΣΧΕΔΙΑΣΜΟΥ

## Κεφάλαιο 8.

## ΔΗΜΟΣΙΟΙ ΧΩΡΟΙ ΥΓΙΕΙΝΗΣ

**1. ΓΕΝΙΚΑ**

Απαραίτητη προϋπόθεση για να θεωρηθεί ένα δημόσιο κτίριο ή δημόσιος χώρος προσβάσιμος, είναι η ύπαρξη τουαλέτας W.C, κατάλληλα διαμορφωμένης και με τον απαραίτητο εξοπλισμό για την εξυπηρέτηση κάθε κατηγορίας χρηστών, συμπεριλαμβανομένων και των εμποδιζόμενων ατόμων. Σε αντίθετη περίπτωση τα κτίρια και οι χώροι αυτοί γίνονται απαγορευτικοί στην χρήση τους.

Με τον όρο «χώροι υγιεινής» νοείται ο χώρος που περιλαμβάνει εγκαταστάσεις νιπτήρων, ουρητηρίων και χώρους με λεκάνη W.C.

Σε κάθε κτίριο ή υπαίθριο χώρο που χρησιμοποιούνται από το κοινό πρέπει να προβλέπεται, ανάλογα με την συχνότητα χρήσης και την επιφάνειά τους, ορισμένος αριθμός χώρων υγιεινής. Σε όλα τα κτίρια αυτά θα προβλέπεται τουλάχιστον ένας χώρος υγιεινής ανά όροφο ειδικά διαμορφωμένος για χρήστες αναπηρικών αμαξιδίων, όπου δε, προβλέπονται συγκροτήματα χώρων υγιεινής θα κατασκευάζεται κατά προτίμηση ένας χώρος υγιεινής για άνδρες χρήστες αμαξιδίου και ένας για γυναίκες στα αντίστοιχα συγκροτήματα χώρων υγιεινής, οπωσδήποτε δε στην δυσμενέστερη περίπτωση ένας ειδικά διαμορφωμένος χώρος κοινός για άνδρες και γυναίκες χρήστες αμαξιδίου σε κάθε συγκρότημα. Όπου είναι δυνατόν συνιστάται οι ειδικά διαμορφωμένοι χώροι υγιεινής για άτομα με αναπηρίες να έχουν ανεξάρτητη είσοδο, χωρίς κοινό προθάλαμο με τους υπόλοιπους χώρους υγιεινής.

Σε περίπτωση υφιστάμενων κτιρίων όπου δεν είναι δυνατή η κατασκευή ιδιαίτερων χώρων υγιεινής για την εξυπηρέτηση των χρηστών αμαξιδίου, τότε είναι απαραίτητο οι προβλεπόμενοι χώροι υγιεινής να διαμορφώνονται έτσι ώστε να εξυπηρετούν όλες τις κατηγορίες χρηστών συμπεριλαμβανομένων των χρηστών αμαξιδίων προβλέποντας μεγαλύτερες διαστάσεις και κατάλληλο εξοπλισμό.

## 2. ΔΗΜΟΣΙΟΙ ΧΩΡΟΙ ΥΓΙΕΙΝΗΣ ΓΙΑ ΕΜΠΟΔΙΖΟΜΕΝΑ ΑΤΟΜΑ

Οι χώροι αυτοί εξυπηρετούν όλες τις κατηγορίες ατόμων με αναπηρίες και χρησιμεύουν και ως χώροι υγιεινής "οικογενειακού τύπου", δηλαδή και για την φροντίδα των βρεφών και μικρών παιδιών συνοδευόμενων από γονέα. Πρέπει να τοποθετούνται σε εύκολα αναγνωρίσιμες θέσεις, κοντά στις εισόδους και τους πυρήνες κατακόρυφης κυκλοφορίας.

Στο εσωτερικό των δημόσιων χώρων υγιεινής πρέπει να προβλέπεται ελεύθερος χώρος περιστροφής, διαμέτρου 1.50μ.

### 2.1. ΣΗΜΑΝΣΗ

Η ύπαρξη των χώρων υγιεινής για εμποδιζόμενα άτομα πρέπει να σημαίνεται σε διάφορα σημεία των δημοσίων κτιρίων και χώρων σωστά και ευκρινώς με την χρήση του Διεθνούς Συμβόλου Πρόσβασης (ΔΣΠ) και του συμβόλου "W.C."

### 2.2. ΠΡΟΣΠΕΛΑΣΗ

Η προσπέλαση των χώρων υγιεινής, πρέπει να είναι ισόπεδη. Εάν υπάρχει αναπόφευκτη υψομετρική διαφορά, αυτή πρέπει να καλύπτεται με κεκλιμένα επίπεδα μέγιστης κλίσης 5% που θα κατασκευάζονται σύμφωνα με την Οδηγία του ΥΠΕΧΩΔΕ "Ράμπες ατόμων και αμαξιδίων". Το ελεύθερο πλάτος διαδρόμου ή κεκλιμένου επιπέδου πρέπει να είναι 1.20μ. - 1.30μ.

### 2.3. ΕΙΣΟΔΟΣ

Η πόρτα πρέπει να έχει πλάτος 0.90μ. από κάσα σε κάσα, να ανοίγει προς τα έξω ή να είναι συρόμενη. Θα πρέπει να υπολογίζεται ως μέγιστη δύναμη που απαιτείται για το άνοιγμα της θύρας τα 15 Newtons.

Η χειρολαβή του θυρόφυλλου πρέπει να είναι τύπου α, β, ή γ, σύμφωνα με το σχετικό σχήμα που επισυνάπτεται. Ο μηχανισμός κλειδαριάς του θυρόφυλλου πρέπει να επιτρέπει το άνοιγμα και από την έξω πλευρά σε περίπτωση κινδύνου και επίσης να διαθέτει ένδειξη κατάληψης χώρου.

## 2.4. ΕΞΟΠΛΙΣΜΟΣ

### 2.4.1. ΝΙΠΤΗΡΑΣ.

Το ύψος του νιπτήρα είναι 0.85μ. από το δάπεδο για το επάνω μέρος του και 0.70μ. για το κάτω και συνοδεύεται από ράφι στο ίδιο με αυτόν ύψος.

Τα 0.70μ.ελεύθερος χώρος κάτω από τον νιπτήρα πρέπει να εξασφαλίζεται σε κάθε περίπτωση, η δε αποχέτευση του νιπτήρα δεν πρέπει να ενοχλεί τα γόνατα του χρήστη αναπηρικού αμαξιδίου. Είναι δυνατόν να επιλεγεί νιπτήρας μεταβλητού ύψους, τον οποίο ο χρήστης ρυθμίζει ανάλογα με τις ανάγκες του.

Ο νιπτήρας τοποθετείται δίπλα στη λεκάνη, το δε εμπρόσθιο άκρο του νιπτήρα τοποθετείται στην ίδια ευθεία με την εσωτερική παρειά της λεκάνης. Η απόσταση μεταξύ του άκρου της λεκάνης και του νιπτήρα πρέπει να είναι περίπου 0.10μ. και ποτέ να μην υπερβαίνει τα 0.25μ., έτσι ώστε να είναι δυνατή η χρήση του νιπτήρα από καθήμενο στη λεκάνη άτομο.

Εναλλακτικά, σε περιπτώσεις υπάρχοντων κτιρίων, αν δεν είναι δυνατόν να ακολουθηθεί η παραπάνω διάταξη, η λεκάνη τοποθετείται παράλληλα και δίπλα στον νιπτήρα (στον ίδιο τοίχο) και η απόσταση μεταξύ τους πρέπει να είναι 0.25μ. Για την αγκύρωση του νιπτήρα πρέπει να λαμβάνεται ιδιαίτερη μέριμνα ώστε να αντέχει σε κατακόρυφη φόρτιση 100Kg.

Η μπαταρία του νιπτήρα είναι αναμικτική, τύπου "κομμωτηρίου", με κινητό «τηλέφωνο – ντους» και με χειριστήρια τύπου μοχλού (όχι σφαιρικά). Στις περιπτώσεις εξωτερικών, μη εντοιχισμένων σωλήνων ύδρευσης ή αποχέτευσης, πρέπει αυτές να επενδύονται με μονωτικό υλικό, ώστε να αποφεύγονται πιθανά ατυχήματα ή τραυματισμοί.

### 2.4.2. ΚΑΘΡΕΠΤΗΣ

Τοποθετείται πάνω από το νιπτήρα με ελαφριά κλίση. Το κάτω μέρος του πρέπει να βρίσκεται σε ύψος 1.00μ. από το δάπεδο και το πάνω 2.00μ.

### 2.4.3. ΛΕΚΑΝΗ

Μπροστά και δίπλα από μια πλευρά της λεκάνης, πρέπει να υπάρχει αρκετός χώρος για μετωπική ή πλάγια προσέγγιση ατόμου σε αμαξίδιο.

Όπως έχει αναφερθεί παραπάνω η ενδεδειγμένη διάταξη ως προς την τοποθέτηση της λεκάνης και του νιπτήρα είναι η τοποθέτηση τους σε κάθετους μεταξύ τους τοίχους.



Το ύψος της λεκάνης πρέπει να είναι 0.45μ. για να διευκολύνεται η μετακίνηση του χρήστη από το αμαξίδιο στη λεκάνη. Πρέπει να έχει πλάτη ύψους τουλάχιστον 0.30μ. από την επιφάνεια του καλύμματος. Ένα καζανάκι χαμηλής πιέσεως με εύχρηστο χειρισμό π.χ. χειρολαβή στο πλάι είναι δυνατόν να την υποκαταστήσει.

Δίπλα στη λεκάνη αγκυρώνεται μη ολισθηρή σπαστή χειρολαβή μήκους περίπου 0.75μ. και με το επάνω μέρος της σε ύψος 0.70μ. από το δάπεδο. Η διάμετρος μιας τέτοιας χειρολαβής είναι 30χιλ. - 40 χιλ. (1½'' περίπου).

Ιδιαίτερη προσοχή πρέπει να δίνεται στον τρόπο στερέωσης των ειδών υγιεινής και των χειρολαβών (π.χ. πρόβλεψη πρόσθετου μεταλλικού σκελετού, ενίσχυση ή κατασκευή τοίχου από μπετόν για την στήριξή του), έτσι ώστε να μπορούν να αντέχουν σε φόρτιση 100Kg.

Η θήκη χαρτιού καθαρισμού πρέπει να είναι σε θέση προσιτή στον χρήστη και να διαθέτει μηχανισμό παροχής χαρτιού φύλλο-φύλλο, ιδιαίτερα χρήσιμο σε μονόχειρες.

#### 2.4.4. ΚΛΗΣΗ ΒΟΗΘΕΙΑΣ.

Είναι απαραίτητο να υπάρχει σύστημα κλήσης για περίπτωση ανάγκης παροχής βοήθειας, το οποίο θα διαθέτει κορδόνι που τοποθετείται περιμετρικά και παράλληλα με το δάπεδο, σε ύψος περίπου 0.15μ. - 0.20μ. από αυτό, ώστε να μπορεί να χρησιμοποιηθεί από οποιαδήποτε θέση μέσα στον συγκεκριμένο χώρο.

#### 2.4.5. ΠΑΓΚΟΣ.

Στους χώρους αυτούς πρέπει επίσης να προβλέπεται η ύπαρξη κινητού - ανακλινόμενου συνήθως - ή και μόνιμου πάγκου για το άλλαγμα των βρεφών.

#### 2.4.6. ΔΙΑΚΟΠΤΕΣ.

Οι διακόπτες φωτισμού πρέπει να έχουν πλακέτα με μεγάλη επιφάνεια και τοποθετούνται σε ύψος

0.90μ. - 1.20μ. από το δάπεδο.

#### 2.4.7. ΚΡΕΜΑΣΤΡΕΣ

Σε όλους τους χώρους υγιεινής πρέπει να προβλέπονται κρεμάστρες σε δύο ύψη, στο 1.20μ και 1.80μ

από το δάπεδο, σε κατάλληλες θέσεις του χώρου.

#### 2.4.8. ΔΑΠΕΔΟ

Τα υλικά κατασκευής του δαπέδου πρέπει να εξασφαλίζουν αντιολισθηρότητα, ομοιογένεια, μικρή ανακλαστικότητα και ευκολία στον καθαρισμό και την συντήρηση.

Η αποχέτευση του δαπέδου επιτυγχάνεται με κατάλληλα διαμορφωμένες κλίσεις προς το σιφόνι δαπέδου.

Οι χρωματικές αντιθέσεις μεταξύ δαπέδου, τοίχων, ειδών υγιεινής και θυρόφυλλου και ο άπλετος φωτισμός διευκολύνουν ιδιαίτερα τα άτομα με μειωμένη όραση.

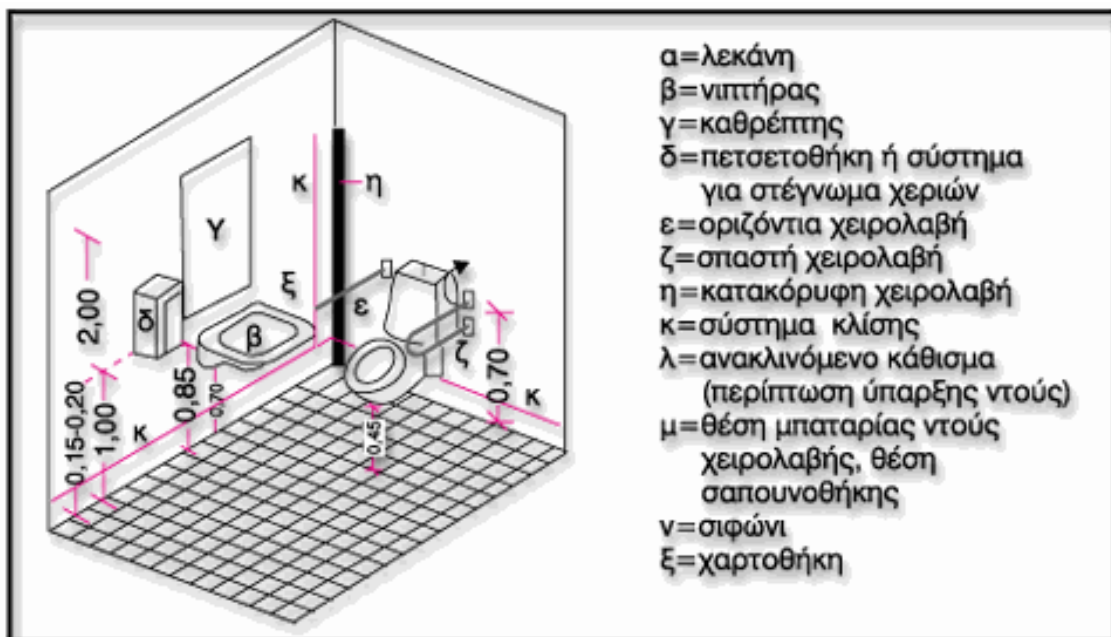
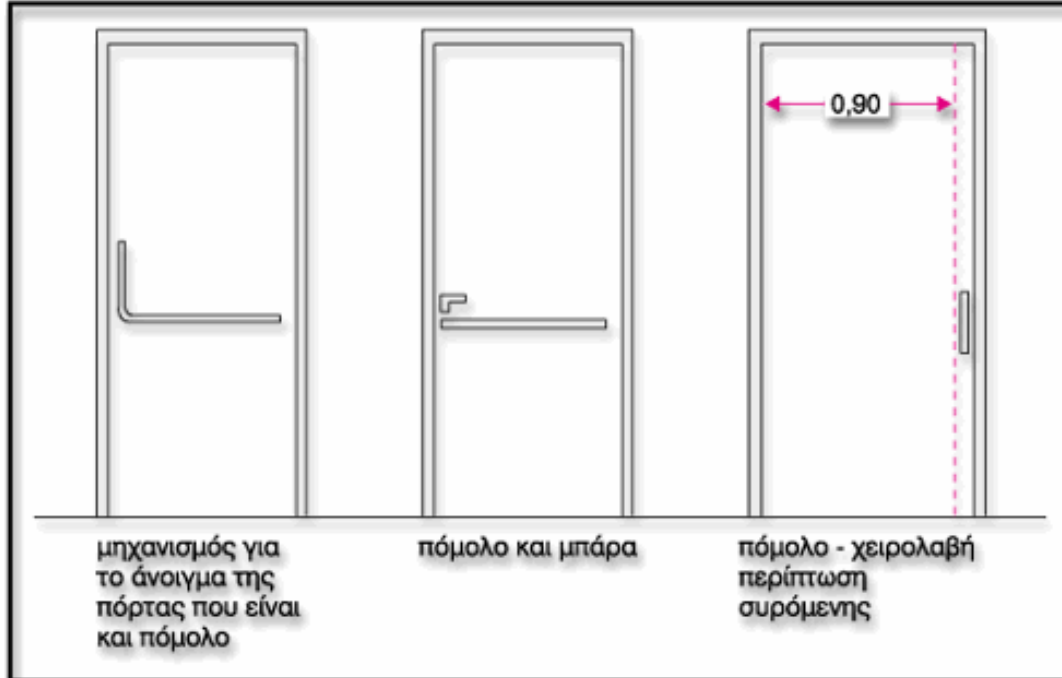

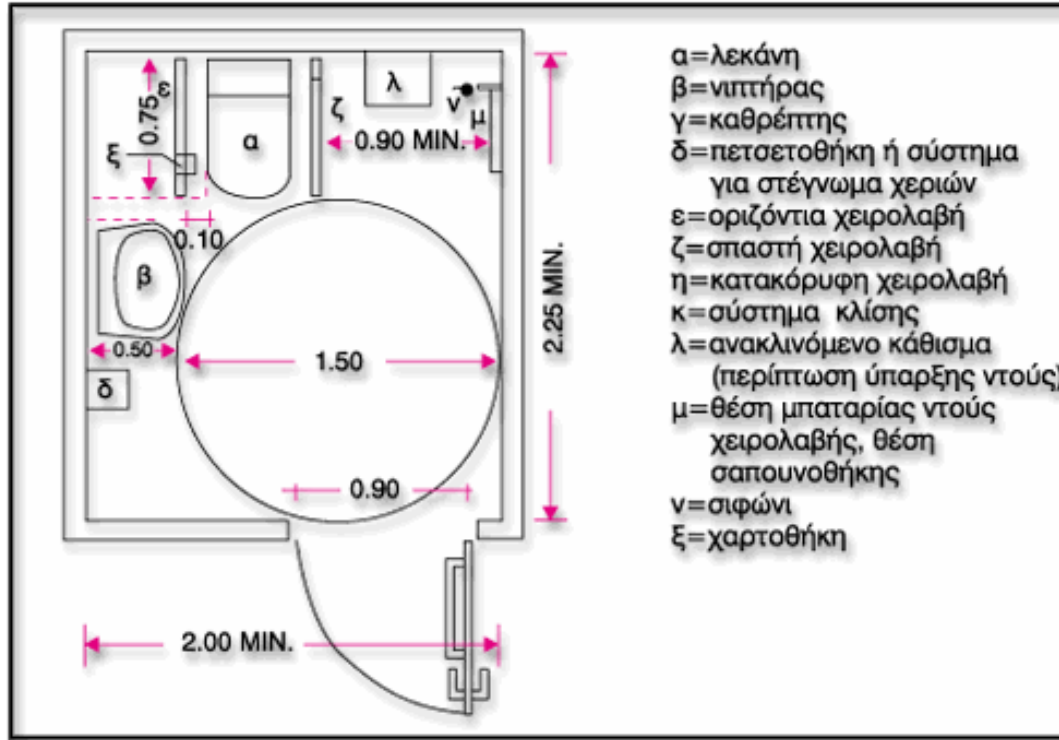

**ΠΑΡΑΡΤΗΜΑ ΙΙ – ΤΕΥΔ**

---

*Το περιεχόμενο του αρχείου ΕΠΙΣΥΝΑΠΤΕΤΑΙ στην παρούσα διακήρυξη, ως αρχείο DOC και αναρτάται ξεχωριστά ως αναπόσπαστο μέρος αυτής. Το αρχείο DOC αναρτάται για την διευκόλυνση των οικονομικών φορέων προκειμένου να συντάξουν τη σχετική απάντησή τους.*

**ΠΑΡΑΡΤΗΜΑ ΙΙΙ – Υπόδειγμα Οικονομικής Προσφοράς**

**ΟΙΚΟΝΟΜΙΚΗ ΠΡΟΣΦΟΡΑ**

Η ανάλυση της οικονομικής προσφοράς υποβάλλεται σύμφωνα με τον πίνακα που ακολουθεί:  
 Σε περίπτωση λάθους αναγραφής της τιμής υπερισχύει το ολογράφως έναντι του αριθμητικού.

**ΟΜΑΔΑ Α: ΚΑΘΑΙΡΕΣΕΙΣ-ΑΠΟΞΗΛΩΣΕΙΣ**

**CPV: 45112000-5 - Εργασίες εκσκαφών και μετακίνησης γαιών**

A/A	Είδος	Μονάδα	Τιμή μονάδας	Ποσότητα	Δαπάνη
1	Μεταφορά υλικών σε κάδο έως 11m <sup>3</sup> και πλήρης απομακρυσή τους	τεμ		5	
2	Καθαιρέσεις πλινθοδομών	m3		85	
3	Καθαίρεση πλακοστρώσεων δαπέδων παντός τύπου και οιουδήποτε πάχους. Χωρίς να καταβάλλεται προσοχή για την εξαγωγή ακεραίων πλακών	m2		24	
4	Καθαίρεση επιστρώσεων τοίχων παντός τύπου. Χωρίς να καταβάλλεται προσοχή για την εξαγωγή ακεραίων πλακών	m2		14	
5	Διάνοιξη αυλακιού σε λιθοδομή ή άοπλο σκυρόδεμα. Για πλάτος αυλακιού έως 0,10 m	m		10	
6	Αποξήλωση ξυλίνων ή σιδηρών κουφωμάτων	m2		8	
7	Αποξήλωση ειδών υγιεινής χωρίς προσοχή.	τεμ		4	
8	Αποξήλωση ειδών κρουνοποιίας (μπαταρίες κ.λπ.) χωρίς προσοχή	τεμ		7	
9	Αποξήλωση φωτιστικών σωμάτων παντός τύπου άνευ προσοχής	τεμ		8	
10	Αποξήλωση χαλκοσωλήνων	m		8	
11	Αποξήλωση σιδηροσωλήνα, χαλυβδοσωλήνα ή γαλβανισμένου σιδηροσωλήνα. Ονομαστικής Διαμέτρου από 2" έως 4"	m		8	
12	Αποξήλωση θερμαντικών σωμάτων	τεμ		3	
				<b>ΣΥΝΟΛΟ ΟΜΑΔΑΣ Α:</b>	

**ΟΜΑΔΑ Β: ΣΚΥΡΟΔΕΜΑΤΑ – ΟΠΤΟΠΛΙΝΘΟΔΟΜΕΣ – ΧΩΡΙΣΜΑΤΑ – ΕΠΙΧΡΙΣΜΑΤΑ – ΕΠΙΣΤΡΩΣΕΙΣ – ΚΟΥΦΩΜΑΤΑ –ΧΡΩΜΑΤΙΣΜΟΙ**

A/A	Είδος	CPV	Μονάδα	Τιμή μονάδας	Ποσότητα	Δαπάνη
1	Γυψοσανίδες ανθυγρές πυράντοχες, επίπεδες πάχους 15 mm	44100000-1 - Κατασκευαστικά υλικά και παρόμοια είδη	m2		85	
2	Γυψοσανίδες ανθυγρές πυράντοχες, επίπεδες πάχους 15 mm (εργασία χωρίς υλικά)	45324000-4 - Εργασίες τοποθέτησης γυψοσανίδων	m2		85	
3	Ψευδοροφή από οροκτή ινα διάστασης 60*60 cm	44112500-3 - Υλικά οροφών	m2		27	
4	Κατασκευή οροφής από οροκτή ινα	45324000-4 - Εργασίες τοποθέτησης γυψοσανίδων	m2		27	
5	Μεταλλικός σκελετός τοιχοποιίας (στρωτήρες , ορθοστάτες )	44100000-1 - Κατασκευαστικά υλικά και παρόμοια είδη	m2		85	
6	Μεταλλικός σκελετός ψευδοροφής	44112500-3 - Υλικά οροφών	m2		27	
7	Τυποποιημένα κινητά διαχωριστικά χώρων υγιεινής βιομηχανικής προέλευσης Πετάσματα συμπαγή από συνθετικές ρητίνες, πάχους 10 mm	44100000-1 - Κατασκευαστικά υλικά και παρόμοια είδη	m2		6	
8	Τυποποιημένα κινητά διαχωριστικά χώρων υγιεινής βιομηχανικής προέλευσης Πετάσματα συμπαγή από συνθετικές ρητίνες, πάχους 10 mm(εργασία χωρίς υλικά)	45454000-4 - Εργασίες αναδόμησης	m2		6	
9	Επιστρώσεις δαπέδων και περιθώρια με τσιμεντοκονίαμα σε τρεις στρώσεις. Επιστρώσεις τσιμεντοκονίας πάχους 3,0 cm	45432110-8 - Εργασίες επίστρωσης δαπέδων	m2		30	
10	Επιστρώσεις δαπέδων με κεραμικά πλακίδια. Επιστρώσεις δαπέδων με πλακίδια, διαστάσεων 30x30 cm	45432110-8 - Εργασίες επίστρωσης δαπέδων	m2		30	
11	Επιστρώσεις δαπέδων με κεραμικά πλακίδια. Επιστρώσεις δαπέδων με πλακίδια , διαστάσεων 30x30 cm	44111700-8 - Πλακίδια	m2		30	

A/A	Είδος	CPV	Μονάδα	Τιμή μονάδας	Ποσότητα	Δαπάνη
12	Περιθώρια (σοβατεπιά) από κεραμικά πλακίδια	44111700-8 - Πλακίδια	m		52	
13	Επενδύσεις τοίχων με κεραμικά πλακίδια. Επενδύσεις τοίχων με πλακίδια , διαστάσεων 15x15 cm (εργασία χωρίς υλικά)	45432210-9 - Εργασίες επικάλυψης τοίχων	m2		85	
14	Επενδύσεις τοίχων με κεραμικά πλακίδια. Επενδύσεις τοίχων με πλακίδια , διαστάσεων 15x15 cm (προμήθεια υλικών)	44111700-8 - Πλακίδια	m2		85	
15	Θύρες αλουμινίου ανοιγόμενες διάστασης 220*100 cm (από αναδιώμενο αλουμίνιο βάρους 12 έως 24 kg/m2) Προμήθεια	44221200-7 - Πόρτες	τεμ		7	
16	Θύρες ξύλινες πρεσσαριστές με κάσσα δρομική πλάτους έως 13 cm	44221200-7 - Πόρτες	τεμ		1	
17	Τοποθέτηση θυρών αλουμινίου- ξύλινων (εργασία χωρίς υλικά)	45421100-5 - Τοποθέτηση θυρών, παραθύρων και συναφών στοιχείων	τεμ		8	
18	Χρώματα ακρυλικά υδατικής διασποράς με πολυβινιλική βάση εσωτερικού και εξωτερικού χώρου Προμήθεια	44111400-5 - Χρώματα και επενδύσεις τοίχων	kg2		30	
19	Προετοιμασία επιχρισμένων επιφανειών τοίχων για χρωματισμούς Εργασία	98314000-7 - Υπηρεσίες χρωματισμού	m2		40	



A/A	Είδος	CPV	Μονάδα	Τιμή μονάδας	Ποσότητα	Δαπάνη
20	Χρωματισμοί επιφανειών γυψοσανίδων με χρώμα υδατικής διασποράς ακρυλικής ή βινυλικής ή στυρενιο-ακρυλικής βάσεως νερού και χρωματισμοί επί εσωτερικών επιφανειών επιχρισμάτων με χρώματα υδατικής διασποράς, ακρυλικής, στυρενιοακρυλικής ή πολυβινυλικής βάσεως. Εργασία	98314000-7 - Υπηρεσίες χρωματισμού	m <sup>2</sup>		40	
21	Γωνιόκρανα προστασίας ακμών τοιχοπετασμάτων από γυψοσανίδες	44100000-1 - Κατασκευαστικά υλικά και παρόμοια είδη	m		8	
<b>ΣΥΝΟΛΟ ΟΜΑΔΑΣ Β:</b>						

**ΟΜΑΔΑ Γ: ΔΙΚΤΥΑ (ΗΛΕΚΤΡΙΚΑ-ΥΔΡΑΥΛΙΚΑ)**

A/A	Είδος	CPV	Μονάδα	Τιμή μονάδας	Ποσότητα	Δαπάνη
1	Σωλήνας ηλεκτρικών γραμμών πλαστικός ευθύς Διαμέτρου Φ 16mm	31681410-0 - Ηλεκτρολογικό υλικό	m		60	
2	Κυτίο διακλαδώσεως καλωδίων τύπου ΝΥΥ ή ΝΥΜ Διαμέτρου 70 mm για αγωγούς διατομής έως 4 mm <sup>2</sup> 2 εξόδων	31681410-0 - Ηλεκτρολογικό υλικό	τεμ		18	
3	Καλώδιο τύπου ΝΥΜ τετραπολικό Διατομής: 4 X 1,5 mm <sup>2</sup>	31681410-0 - Ηλεκτρολογικό υλικό	m		60	
4	Καλώδιο τύπου ΝΥΜ τριπολικό Διατομής: 3 X 2,5 mm <sup>2</sup>	31681410-0 - Ηλεκτρολογικό υλικό	m <sup>2</sup>		60	
5	Φωτοηλεκτρικό κύτταρο	31681410-0 - Ηλεκτρολογικό υλικό	τεμ		4	
6	Διακόπτης χωνευτός με πλήκτρο εντάσεως 10 A τάσεως 250 V Εντάσεως 10 A απλός μονοπολικός	31681410-0 - Ηλεκτρολογικό υλικό	τεμ		8	
7	Διακόπτης χωνευτός με πλήκτρο εντάσεως 10 A τάσεως 250 V Εντάσεως 10 A απλός διπολικός με πεπλατυσμένο πλήκτρο	31681410-0 - Ηλεκτρολογικό υλικό	τεμ		4	

A/A	Είδος	CPV	Μονάδα	Τιμή μονάδας	Ποσότητα	Δαπάνη
8	Ρευματοδότης χωνευτός SCHUKO - Εντάσεως 16 A	31681410-0 - Ηλεκτρολογικό υλικό	τεμ		4	
9	Ρευματοδότης στεγανός χωνευτός πλήρης SCHUKO - Εντάσεως 16 A	31681410-0 - Ηλεκτρολογικό υλικό	τεμ		8	
10	Φωτιστικό ασφαλείας φθορισμού 8 Watt επίτοιχο με ή χωρίς την ένδειξη "ΕΞΟΔΟΣ"	31681410-0 - Ηλεκτρολογικό υλικό	τεμ		5	
11	Φωτιστικό σώμα οροφής PL LED 15watt	31681410-0 - Ηλεκτρολογικό υλικό	τεμ		7	
12	Εξαεριστήρας μπάνιου/κουζίνας 120mm 180m <sup>3</sup> /h	31681410-0 - Ηλεκτρολογικό υλικό	τεμ		7	
13	Ηλεκτρική εγκατάσταση εργασία	45310000-3 - Εργασίες ηλεκτρολογικών εγκαταστάσεων	τεμ		5	
14	Επενδεδυμένος Χαλκοσωλήνας Εξωτ. Διαμέτρου 22 mm πάχους τοιχώματος 0,90 mm	44164310-3 - Σωλήνες και εξαρτήματα	m		25	
15	Πλαστικός σωλήνας αποχέτευσης από σκληρό P.V.C., διαμέτρου 32mm	44164310-3 - Σωλήνες και εξαρτήματα	m		25	
16	Κρουνός ορειχάλκινος Διαμέτρου 1 1/4 ins	44164310-3 - Σωλήνες και εξαρτήματα	τεμ		4	
17	Αναμικτήρας (μπαταρία) θερμού - ψυχρού ύδατος, ορειχάλκινος, επιχρωμιωμένος τοποθετημένος σε νιπτήρα - Διαμέτρου 1/2 ins τύπου κομμωτηρίου πλήρης, με κάτω έξοδο.	44411300-7 - Νιπτήρες	τεμ		4	
18	Δικλίδα αυτόματη πλύσεως λεκάνης αποχωρητηρίου (φλουσόμετρο) διαμέτρου Φ 1 ins	44523300-5 - Εξαρτήματα	τεμ		3	
19	Λεκάνη αποχωρητηρίου από πορσελάνη. Υψηλής πίεσεως	44411740-3 - Λεκάνες αποχωρητηρίου	τεμ		3	

A/A	Είδος	CPV	Μονάδα	Τιμή μονάδας	Ποσότητα	Δαπάνη
20	Νιπτήρας πορσελάνης Διαστ. 40 X 50 cm	44411300-7 - Νιπτήρες	τεμ		1	
24	Δοχείο ρευστού σαπωνα πλήρες Επιχρωμιωμένο	44618400-9 - Μεταλλικό δοχείο	τεμ		6	
25	Χαρτοθήκη πλήρης	44619100-3 - Θήκες	τεμ		7	
26	Κάθισμα λεκάνης πλαστικό με κάλυμμα χρώματος λευκού Προμήθεια	44411710-4 - Καθίσματα λεκανών τουαλέτας	τεμ		7	
27	Καθρέπτης τοίχου πάχους 4 mm μπιζουτέ. Διαστάσεων 100X 60 cm	38622000-1 - Καθρέφτες	τεμ		4	
28	Άγκιστρο [γάντζος] αναρτήσεως, νικελοχρωμέ βαρέως τύπου, εντοιχισμένο Διπλό	39136000-4 - Κρεμάστρες	τεμ		10	
29	Στεγνωτήρας χειρών ηλεκτρικός, πλήρης, ισχύος κινητήρα 2000W	39712300-9 - Συσκευές στεγνώματος χειρών	τεμ		6	
30	Λεκάνη αποχωρητηρίου ΑΜΕΑ από πορσελάνη, χαμηλής πίεσης	44411740-3 - Λεκάνες αποχωρητηρίου	τεμ		4	
31	Νιπτήρας πορσελάνης, ΑΜΕΑ, επίτοιχος, με δυνατότητα ρύθμισης της κλίσης, διαστάσεων 67x60cm	44411300-7 - Νιπτήρες	τεμ		4	
32	Σετ χειρολαβες αναπήρων για νιπτήρα ή λεκάνη από μεταλλικό σωλήνα διαμέτρου Φ 35mm (η μία σπαστή)	44164310-3 - Σωλήνες και εξαρτήματα	τεμ		5	
33	Υδραυλική εγκατάσταση Εργασία (ανά ομάδα χώρου)	45330000-9 - Υδραυλικές εργασίες	τεμ		5	
34	Σιφώνι πλαστικό δαπέδου με εσχάρα χωρίς κόφτρα πλήρως τοποθετημένο και συνδεδεμένο με τα μικροϋλικά και τη διάνοιξη οπών	44164310-3 - Σωλήνες και εξαρτήματα	τεμ		6	

A/A	Είδος	CPV	Μονάδα	Τιμή μονάδας	Ποσότητα	Δαπάνη
35	Παροχή αποχέτευσης <sup>2</sup>	44164310-3 - Σωλήνες και εξαρτήματα	τεμ		6	
36	Μπάρες πανικού	44523000-2 - Μεντεσέδες, συνδέσεις και εξαρτήματα	τεμ		5	
37	Πόμολο για μπάρες πανικού	44523000-2 - Μεντεσέδες, συνδέσεις και εξαρτήματα	τεμ		5	
<b>ΣΥΝΟΛΟ ΟΜΑΔΑΣ Γ:</b>						

**ΔΗΜΙΟΥΡΓΙΑ WC ΑΜΕΑ ΠΑΝΕΠΙΣΤΗΜΙΟΥ ΔΥΤΙΚΗΣ ΑΤΤΙΚΗΣ**

A/A	ΠΕΡΙΓΡΑΦΗ	ΣΥΝΟΛΙΚΗ ΑΞΙΑ
<b>1</b>	<b>ΟΜΑΔΑ Α: ΚΑΘΑΙΡΕΣΕΙΣ-ΑΠΟΞΗΛΩΣΕΙΣ</b>	
<b>2</b>	<b>ΟΜΑΔΑ Β:ΣΚΥΡΟΔΕΜΑΤΑ-ΟΠΤΟΠΛΙΝΘΟΔΟΜΕΣ-ΧΩΡΙΣΜΑΤΑ-ΕΠΙΧΡΙΣΜΑΤΑ-ΕΠΙΣΤΡΩΣΕΙΣ-ΚΟΥΦΩΜΑΤΑ-ΧΡΩΜΑΤΙΣΜΟΙ</b>	
<b>3</b>	<b>ΟΜΑΔΑ Γ: ΔΙΚΤΥΑ (ΗΛΕΚΤΡΙΚΑ-ΥΔΡΑΥΛΙΚΑ)</b>	
<b>ΣΥΝΟΛΟ ΧΩΡΙΣ ΦΠΑ (ΑΡΙΘΜΗΤΙΚΩΣ)</b>		
<b>ΣΥΝΟΛΟ ΧΩΡΙΣ ΦΠΑ (ΟΛΟΓΡΑΦΩΣ)</b>		
	<b>ΦΠΑ</b>	<b>24%</b>
<b>ΤΕΛΙΚΟ ΣΥΝΟΛΟ (ΑΡΙΘΜΗΤΙΚΩΣ)</b>		
<b>ΤΕΛΙΚΟ ΣΥΝΟΛΟ (ΟΛΟΓΡΑΦΩΣ)</b>		

Στις τιμές συμπεριλαμβάνονται παντός είδους κρατήσεις που βαρύνουν τον ανάδοχο, πλην ΦΠΑ.

**Η σύγκριση των προσφορών θα γίνεται στη συνολική τιμή των προσφερομένων ειδών χωρίς Φ.Π.Α.**

Αθήνα, / /

Για τον Προσφέροντα

(Όνομ/μο – Υπογραφή-Σφραγίδα)

<sup>2</sup> Για την πλήρη κατασκευή μιας παροχής αποχέτευσης, δηλαδή την προμήθεια και μεταφορά όλων των ειδικών τεμαχίων και σωλήνων κάθε τύπου (PVC, PE) διαμέτρου μέχρι 160 χιλ. σε ανάλογο μήκος ώστε να κατασκευασθεί αγωγός μήκους έως 6 μ. από το κεντρικό δίκτυο μέχρι το φρεάτιο που θα συνδεθεί.

Στην τιμή περιλαμβάνονται όλα τα απαραίτητα υλικά και μικροϋλικά για την κατασκευή του δικτύου σύνδεσης, η χάραξη δια χρήσεως ασφαλτοκόππου, καθαίρεση επίστρωσης παντός τύπου η εργασία εκσκαφής σε οποιοδήποτε επίστρωση η απομάκρυνση των προϊόντων εκσκαφής και αποκατάσταση της επίστρωσης καθώς και η εργασία σύνδεσης και δοκιμής των σωλήνων. Ο εγκιβωτισμός των σωλήνων με άμμο. Η κατασκευή φρεατίου 30χ30χ30 με σκυρόδεμα 10 cm.

Η προμήθεια, μεταφορά, φορτοεκφόρτωση, σταλία, καταβιβασμός στην τάφρο, συνδεσμολογία κλπ εργασιών πλήρως περαιωμένων συνδέσεων και κατασκευής αγωγών μετά όλων των μικρουλικών εξαρτημάτων κλπ.

**ΠΑΡΑΡΤΗΜΑ IV – Υποδείγματα Εγγυητικών Επιστολών**

**I. «ΥΠΟΔΕΙΓΜΑ ΕΓΓΥΗΤΙΚΗΣ ΕΠΙΣΤΟΛΗΣ ΣΥΜΜΕΤΟΧΗΣ»**

**ΕΓΓΥΗΣΗ ΣΥΜΜΕΤΟΧΗΣ ΣΕ ΕΥΡΩ**

Εκδότης: \_\_\_\_\_

Ημερομηνία Έκδοσης: \_\_\_\_\_

Προς το Πανεπιστήμιο Δυτικής Αττικής

Π.ΡΑΛΛΗ & ΘΗΒΩΝ 250 , Αθήνα

**Εγγύηση μας υπ' αριθμόν \_\_\_\_\_για ευρώ \_\_\_\_\_**

Έχουμε την τιμή να σας γνωρίσουμε ότι εγγυώμεθα δια της παρούσης επιστολής ανέκκλητα και ανεπιφύλακτα παραιτούμενοι του δικαιώματος της διαιρέσεως και διζήσεως μέχρι του ποσού των \_\_\_\_\_ευρώ υπέρ της Εταιρείας \_\_\_\_\_, οδός \_\_\_\_\_, αριθμός \_\_\_\_\_ (ή σε περίπτωση Ένωσης υπέρ των εταιριών (1) \_\_\_\_\_,(2) \_\_\_\_\_, κ.λπ. ατομικά για κάθε μια από αυτές και ως αλληλέγγυα και εις ολόκληρον υπόχρεων μεταξύ τους, εκ της ιδιότητάς τους ως μελών της ένωσης προμηθευτών), δια την συμμετοχή της εις τον διενεργούμενο διαγωνισμό της \_\_\_\_\_ δια την παροχή υπηρεσιών..... με την υπ' αριθμ..... Διακήρυξη.

Η παρούσα εγγύηση καλύπτει μόνο τις από την συμμετοχή εις τον ανωτέρω διαγωνισμό απορρέουσες υποχρεώσεις της εν λόγω εταιρείας καθ' όλο το χρόνο ισχύος της.

Η Εγγύηση παρέχεται ανέκκλητα και ανεπιφύλακτα, ο δε εκδότης παραιτείται της ένστασης της διζήσεως.

Το παραπάνω ποσό τηρούμε στη διάθεσή σας και θα καταβληθεί ολικά ή μερικά χωρίς καμία από μέρους μας αντίρρηση ή ένσταση και χωρίς να ερευνηθεί το βάσιμο ή μη της απαίτησης σε πέντε (5) ημέρες από απλή έγγραφη ειδοποίησή σας.

Σε περίπτωση κατάπτωσης της εγγύησης το ποσό της κατάπτωσης υπόκειται στο εκάστοτε ισχύον τέλος χαρτοσήμου.

Η παρούσα ισχύει μέχρι την.....

Ο χρόνος ισχύος της εγγύησης αυτής θα παραταθεί εφόσον ζητηθεί από την υπηρεσία σας πριν από την ημερομηνία λήξης της.

Βεβαιούται υπεύθυνα ότι το ποσό των εγγυητικών μας επιστολών που έχουν δοθεί στο Δημόσιο και τα ΝΠΔΔ, συνυπολογίζοντας και το ποσό της παρούσας δεν υπερβαίνει το όριο εγγυήσεων που έχει καθοριστεί από το Υπουργείο Οικονομικών για την Τράπεζά μας.

(Εξουσιοδοτημένη Υπογραφή)

II. «ΥΠΟΔΕΙΓΜΑ ΕΓΓΥΗΤΙΚΗΣ ΕΠΙΣΤΟΛΗΣ ΚΑΛΗΣ ΕΚΤΕΛΕΣΗΣ»

**ΕΓΓΥΗΣΗ ΚΑΛΗΣ ΕΚΤΕΛΕΣΗΣ**

Εκδότης: \_\_\_\_\_

Ημερομηνία Έκδοσης: \_\_\_\_\_

Προς το Πανεπιστήμιο Δυτικής Αττικής

Π.ΡΑΛΛΗ & ΘΗΒΩΝ 250, Αιγάλεω

**Εγγύηση μας υπ' αριθμόν .....** \_\_\_\_\_ **για ευρώ** \_\_\_\_\_ **.....**

Πληροφορηθήκαμε ότι η Εταιρεία ή η Ένωση Εταιριών \_\_\_\_\_, οδός \_\_\_\_\_, αριθμός \_\_\_\_\_, σαν ανάδοχος πρόκειται να συνάψει μαζί σας, την υπ' αρ. .... σύμβαση, που θα καλύπτει την ανάθεση \_\_\_\_\_, συνολικής αξίας \_\_\_\_\_, και ότι σύμφωνα με σχετικό όρο στη σύμβαση αυτή η Εταιρεία ή Ένωση υποχρεούται να καταθέσει εγγύηση καλής εκτέλεσης, ποσού ίσου προς 5% της συμβατικής αξίας της παρεχόμενης υπηρεσίας δηλαδή ..... Ποσού \_\_\_\_\_

Μετά τα παραπάνω, η Τράπεζα \_\_\_\_\_ παρέχει την απαιτούμενη εγγύηση υπέρ της Εταιρείας (ή σε περίπτωση Ένωσης υπέρ των εταιρειών 1) \_\_\_\_\_, 2) \_\_\_\_\_ ατομικά για κάθε μία από αυτές και ως αλληλέγγυα και εις ολόκληρων υπόχρεων μεταξύ τους, εκ της ιδιότητάς τους ως μελών της Ένωσης Προμηθευτών και εγγυάται προς εσάς με την παρούσα, ανεκκλήτως και ανεπιφυλάκτως, παραιτούμενη του δικαιώματος της διαιρέσεως και διζήσεως, να καταβάλει σε σας, μέσα σε πέντε (5) ημέρες, ανεξάρτητα από τυχόν αμφισβητήσεις, αντιρρήσεις ή ενστάσεις της εταιρείας και χωρίς έρευνα του βάσιμου ή μη της απαίτησής σας, με απλή δήλωσή σας ότι η εταιρεία παρέβη ή παρέλειψε να εκπληρώσει οποιοδήποτε όρο της σύμβασης, κάθε ποσό που θα ορίζετε στη δήλωσή σας και που δεν θα ξεπερνά το οριζόμενο στη εγγύηση αυτή.

Σε περίπτωση κατάπτωσης της εγγύησης το ποσό της κατάπτωσης υπόκειται στο εκάστοτε ισχύον τέλος χαρτοσήμου.

Η παρούσα ισχύει μέχρι την \_\_\_\_\_

Ο χρόνος ισχύος της εγγύησης αυτής θα παραταθεί, εφόσον ζητηθεί από την υπηρεσία σας πριν από την ημερομηνία λήξης της.

Βεβαιούται υπεύθυνα ότι το ποσό των εγγυητικών μας επιστολών που έχουν δοθεί στο Δημόσιο και τα ΝΠΔΔ, συνυπολογίζοντας και το ποσό της παρούσας δεν υπερβαίνει το όριο εγγυήσεων που έχει καθοριστεί από το Υπουργείο Οικονομικών για την Τράπεζά μας.

(Εξουσιοδοτημένη Υπογραφή)

III. «ΥΠΟΔΕΙΓΜΑ ΕΠΙΣΤΟΛΗΣ ΠΙΣΤΟΛΗΠΤΙΚΗΣ ΙΚΑΝΟΤΗΤΑΣ»

ΥΠΟΔΕΙΓΜΑ Β

(Δακτυλογραφείται σε επιστολόχαρτο του Καταστήματος)

ΠΡΟΣ (ΔΙΚΑΙΟΥΧΟΣ)

Αθήναι, «ΗΜΕΡΟΜΗΝΙΑ»

Κύριοι,

Σε συνέχεια αιτήματος που μας υπέβαλε η εταιρία «ΕΠΩΝΥΜΙΑ ΕΤΑΙΡΙΑΣ», «ΔΙΕΥΘΥΝΣΗ ΕΤΑΙΡΙΑΣ», η οποία, όπως εδήλωσε, πρόκειται να συμμετάσχει σε διαγωνισμό που πρόκειται να διενεργηθεί στις για την ανάδειξη αναδόχου προς εκτέλεση του Έργου: «ΤΙΤΛΟΣ ΕΡΓΟΥ», σας γνωρίζουμε τα εξής:

1. Η ως άνω εταιρία συνεργάζεται με την Τράπεζα μας και η μέχρι σήμερα συναλλακτική συμπεριφορά της κρίνεται ικανοποιητική.
2. Με βάση τη σημερινή οικονομική της κατάσταση μπορεί να πιστοδοτηθεί από την Τράπεζά μας υπό συγκεκριμένους όρους και προϋποθέσεις, μέχρι του ποσού των Ευρώ ..... το οποίο μπορεί να χρησιμοποιηθεί:
  - Για χρηματοδοτήσεις μέχρι ποσού Ευρώ ..... (.....)  
(να συμπληρωθεί ολογράφως και αριθμητικώς)
  - Για εγγυητικές επιστολές μέχρι ποσού Ευρώ ..... (.....)  
(να συμπληρωθεί ολογράφως και αριθμητικώς)
3. Σε περίπτωση που η εταιρία αναδειχθεί ανάδοχος του ως άνω έργου, η Τράπεζα προτίθεται να εξετάσει οποιοδήποτε συγκεκριμένο αίτημα πιστοδοτήσεως υποβληθεί για το έργο αυτό:
  - Για χρηματοδοτήσεις μέχρι ποσού Ευρώ ..... (.....)  
(να συμπληρωθεί ολογράφως και αριθμητικώς)
  - Για εγγυητικές επιστολές μέχρι ποσού Ευρώ ..... (.....)  
(να συμπληρωθεί ολογράφως και αριθμητικώς)
4. Η Τράπεζα, σε κάθε περίπτωση πιστοδοτήσεως, εξετάζει, με τραπεζικά κριτήρια, τους ειδικούς όρους και τις προϋποθέσεις πιστοδοτήσεων που εφαρμόζει, τους ισχύοντες νομισματικούς κανόνες και την οικονομική κατάσταση και τις προοπτικές της εταιρίας κατά τον χρόνο της χρηματοδοτήσεως.
5. Η παρούσα δεν επέχει θέση εγγυητικής επιστολής ή συμβουλής ή συστάσεως κατά τη διάταξη του άρθρου 726 του Αστικού Κώδικα.

Με τιμή,

(ΕΠΩΝΥΜΙΑ ΤΡΑΠΕΖΑΣ)

ΚΑΤΑΣΤΗΜΑ ( )